

## Руководство по експлуатации

IP-видеокамер день/ночь  
серии J2000IP

(J2000IP-B112-PDN, J2000IP-B121-PDN, J2000IP-B111,  
J2000IP-B120-PDN, J2000IP-B130-PDN,  
J2000IP-DWV112-PDN, J2000IP-DWV111-PDN,  
J2000IP-DWV120-PDN, J2000IP-DWV120-Ir1-PDN,  
J2000IP-DWV121-Ir1-PDN (4-9),  
J2000IP-DWV112-Ir1-PDN (2.8-12),  
J2000IP-mDWV112-Ir1-PDN (3.6)  
J2000IP-D112-Ir1-PDN (2.8-12),  
J2000IP-D111-Ir1-PDN,  
J2000IP-PW112-Ir4-PDN (2.8-12),  
J2000IP-PW121-Ir4-PDN (4-9),  
J2000IP-PW120-Ir4-PDN (4-9),  
J2000IP-PWH121-Ir4-PDN (2.8-12),  
J2000IP-PWH112-Ir4-PDN (2.8-12))

## Оглавление

<b>ГЛАВА 1. ВВЕДЕНИЕ .....</b>	<b>4</b>
1.1 Для чего нужно данное Руководство .....	4
1.2 ОГРАНИЧЕНИЕ ОТВЕТСТВЕННОСТИ .....	4
1.3 ПРЕДУПРЕЖДЕНИЕ .....	5
1.4 ТЕХНИЧЕСКАЯ ПОДДЕРЖКА .....	5
1.5 ОБЩИЕ СВЕДЕНИЯ .....	5
1.6 ОСНОВНЫЕ ОСОБЕННОСТИ КАМЕР J2000IP .....	6
1.7 ОБЛАСТИ ПРИМЕНЕНИЯ КАМЕР J2000IP .....	9
1.8 ПРЕИМУЩЕСТВА IP-СИСТЕМ ВИДЕОНАБЛЮДЕНИЯ .....	10
1.9 ОСОБЕННОСТИ IP-ВИДЕОКАМЕРЫ J2000IP .....	12
1.10 ТЕХНИЧЕСКИЕ ХАРАКТЕРИСТИКИ IP-ВИДЕОКАМЕР СЕРИИ J2000IP .....	13
<b>ГЛАВА 2. УСТАНОВКА И ПОДКЛЮЧЕНИЕ ОБОРУДОВАНИЯ .....</b>	<b>27</b>
2.1 КОМПЛЕКТ ПОСТАВКИ IP ВИДЕОКАМЕР .....	27
2.1.1 КОМПЛЕКТ ПОСТАВКИ КАМЕР J2000IP-B112-PDN, J2000IP-B121-PDN, J2000IP-B111-PDN, J2000IP-B120-PDN, J2000IP-B130-PDN .....	27
2.1.2 КОМПЛЕКТ ПОСТАВКИ КАМЕР J2000IP-DWV112-PDN, J2000IP-DWV111-PDN, J2000IP-DWV120-PDN, J2000IP-DWV121-Ir1-PDN (4-9), J2000IP-DWV120-Ir1-PDN, J2000IP-DWV112-Ir1-PDN (2.8-12), J2000IP-D112-Ir1-PDN (2.8-12), J2000IP-D111-Ir1-PDN .....	27
2.1.3 КОМПЛЕКТ ПОСТАВКИ КАМЕР J2000IP-MDWV112-Ir1-PDN (3.6) .....	28
2.1.4 КОМПЛЕКТ ПОСТАВКИ КАМЕР J2000IP-PW112-Ir4-PDN (2.8-12), J2000IP-PWH112-Ir4-PDN (2.8-12), J2000IP-PW121-Ir4-PDN (4-9), J2000IP-PWH121-Ir4-PDN (2.8-12), J2000IP-PW120-Ir4-PDN (4-9) .....	29
2.2 ВНЕШНИЙ ВИД КАМЕР .....	30
2.2.1 ВНЕШНИЙ ВИД КАМЕР J2000IP-B112-PDN, J2000IP-B121-PDN, J2000IP-B111-PDN, J2000IP-B120-PDN, J2000IP-B130-PDN .....	30
2.2.2 ПОДКЛЮЧЕНИЕ КАМЕР J2000IP-B112-PDN, J2000IP-B121-PDN, J2000IP-B111-PDN, J2000IP-B120-PDN, J2000IP-B130-PDN .....	31
2.2.3 ВНЕШНИЙ ВИД КАМЕР J2000IP-DWV112-PDN, J2000IP-DWV111-PDN, J2000IP-DWV120-PDN .....	33
2.2.4 ПОДКЛЮЧЕНИЕ КАМЕР J2000IP-DWV112-PDN, J2000IP-DWV111-PDN, J2000IP-DWV120-PDN .....	34
2.2.5 ВНЕШНИЙ ВИД КАМЕР J2000IP-MDWV112-Ir1-PDN (3.6) .....	36
2.2.6 ПОДКЛЮЧЕНИЕ КАМЕР J2000IP-MDWV112-Ir1-PDN (3.6) .....	36
2.2.7 ВНЕШНИЙ ВИД КАМЕР J2000IP-DWV120-Ir1-PDN, J2000IP-DWV121-Ir1-PDN (4-9) .....	38
2.2.8 ПОДКЛЮЧЕНИЕ КАМЕР J2000IP-DWV120-Ir1-PDN, J2000IP-DWV121-Ir1-PDN (4-9) .....	39
2.2.9 ВНЕШНИЙ ВИД КАМЕР J2000IP-D112-Ir1-PDN (2.8-12), J2000IP-D111-Ir1-PDN .....	40
2.2.10 ПОДКЛЮЧЕНИЕ КАМЕР J2000IP-D112-Ir1-PDN (2.8-12), J2000IP-D111-Ir1-PDN .....	42
2.2.11 ВНЕШНИЙ ВИД КАМЕР J2000IP-PW112-Ir4-PDN (2.8-12), J2000IP-PWH112-Ir4-PDN (2.8-12), J2000IP-PW121-Ir4-PDN (4-9), J2000IP-PWH121-Ir4-PDN (2.8-12), J2000IP-PW120-Ir4-PDN (4-9) .....	43
2.2.12 ПОДКЛЮЧЕНИЕ КАМЕР J2000IP-PW112-Ir4-PDN (2.8-12), J2000IP-PWH112-Ir4-PDN (2.8-12), J2000IP-PW121-Ir4-PDN (4-9), J2000IP-PWH121-Ir4-PDN (2.8-12), J2000IP-PW120-Ir4-PDN (4-9) .....	45
2.3 МИНИМАЛЬНЫЕ СИСТЕМНЫЕ ТРЕБОВАНИЯ К ПК .....	46
2.4 ПОДКЛЮЧЕНИЕ УСТРОЙСТВА К СЕТЕВОЙ КАРТЕ ПК .....	47

2.5 УСТАНОВКА ACTIVEХ ДЛЯ INTERNET EXPLORER.....	49
2.6 РАБОТА В БРАУЗЕРАХ OPERA, CHROME, FIREFOX, SAFARI.....	54
<b>ГЛАВА 3. МЕНЮ УПРАВЛЕНИЯ IP КАМЕРОЙ .....</b>	<b>57</b>
3.1 МЕНЮ «ОТОБРАЖЕНИЕ».....	57
3.1.1 ОКНО ОТОБРАЖЕНИЯ ИЗОБРАЖЕНИЯ КАМЕРЫ .....	58
3.1.2 КОНТЕКСТНОЕ МЕНЮ ОКНА ОТОБРАЖЕНИЯ .....	58
3.1.3 МЕНЮ PTZ НАСТРОЙКА .....	61
3.1.4 МЕНЮ «ВИДЕОПОТОК» .....	64
3.2 МЕНЮ «СВЕДЕНИЯ».....	65
3.3 МЕНЮ «ВИДЕО ПОТОК» .....	66
3.4 МЕНЮ «ТРАНСЛЯЦИЯ ПОРТОВ» .....	69
3.5 МЕНЮ «НАСТРОЙКИ» .....	71
3.5.1 МЕНЮ «СЕТЬ» .....	71
3.5.2 МЕНЮ «ПОРТЫ» .....	73
3.5.3 МЕНЮ «ADSL».....	75
3.5.4 МЕНЮ «МУЛЬТИКАСТ».....	76
3.5.5 МЕНЮ «ВИДЕОКАНАЛ» .....	77
3.5.6 МЕНЮ «ДАТА И ВРЕМЯ» .....	78
3.5.7 МЕНЮ «ЭКРАННОЕ МЕНЮ».....	80
3.5.8 МЕНЮ «МИКРОФОН» .....	82
3.5.9 МЕНЮ «УПРАВЛЕНИЕ PTZ» .....	83
3.5.10 МЕНЮ «ТВ ВЫХОД».....	84
3.5.11 МЕНЮ «СИСТЕМНЫЕ СЛУЖБЫ» .....	85
3.5.12 МЕНЮ «НАСТРОЙКИ СИСТЕМЫ» .....	86
3.6 МЕНЮ «ВНЕШНИЕ УСТРОЙСТВА» .....	87
3.6.1 МЕНЮ «PTZ» .....	87
3.6.2 МЕНЮ «КЛАВИАТУРА» .....	88
3.6.3 МЕНЮ «КАССА» .....	89
3.7 МЕНЮ «НАСТРОЙКА ТРЕВОГИ» .....	91
3.7.1 МЕНЮ «ВХ/ВЫХ ТРЕВОГИ» .....	91
3.7.2 МЕНЮ «ОШИБКИ ДИСКА» .....	93
3.7.3 МЕНЮ «ДЕЙСТВИЯ ПО ТРЕВОГЕ» .....	94
3.7.4 МЕНЮ «ДЕТЕКЦИЯ ДВИЖЕНИЯ» .....	96
3.7.5 МЕНЮ «ИНТЕРВАЛ ТРЕВОГИ» .....	99
3.8 МЕНЮ «ЛОКАЛЬНАЯ ЗАПИСЬ».....	100
3.8.1 МЕНЮ «НАСТРОЙКА ЗАПИСИ».....	100
3.8.2 МЕНЮ «ДИРЕКТОРИЯ ЗАПИСИ» .....	102
3.9 МЕНЮ «МАСКА».....	107
3.10 МЕНЮ «СЕТЕВЫЕ СЛУЖБЫ» .....	109
3.10.1 МЕНЮ «PPPOE» .....	109
3.10.2 МЕНЮ «DDNS».....	110
3.11 МЕНЮ «СИСТЕМНЫЕ СЛУЖБЫ» .....	113
3.11.1 МЕНЮ «ЦЕНТР ТРЕВОГИ» .....	113
3.11.2 МЕНЮ «SMTP» .....	114
3.12 МЕНЮ «УЧЕТНЫЕ ЗАПИСИ».....	116
3.12.1 МЕНЮ «ГРУППА» .....	116
3.12.2 МЕНЮ «ПОЛЬЗОВАТЕЛЬ» .....	117

3.13 МЕНЮ «ПРОТОКОЛ» .....	119
3.13.1 МЕНЮ «ПРОТОКОЛ» .....	119
3.13.2 МЕНЮ «АУТЕНТИФИКАЦИЯ» .....	120
3.14 МЕНЮ «ПЕРЕЗАГРУЗКА» .....	121
3.13 МЕНЮ «ПО УМОЛЧАНИЮ» .....	122
<b>ГЛАВА 4. ПРИЛОЖЕНИЯ .....</b>	<b>123</b>
4.1 ПРИЛОЖЕНИЕ 1. ЗАВОДСКИЕ УСТАНОВКИ .....	123
4.2 ПРИЛОЖЕНИЕ 2. СТРОКА ЗАПРОСА RTSP .....	124
4.3 ПРИЛОЖЕНИЕ 3. ЗАВИСИМОСТЬ ТРЕБУЕМОЙ ПРОИЗВОДИТЕЛЬНОСТИ ПК В ЗАВИСИМОСТИ ОТ КОЛИЧЕСТВА КАМЕР .....	125
4.4 ПРИЛОЖЕНИЕ 4. ОСОБЕННОСТИ ПОДКЛЮЧЕНИЯ IP КАМЕР J2000IP ПРИ ПИТАНИИ ПО PoE .....	127
4.5 ПРИЛОЖЕНИЕ 5. ГАРАНТИЙНЫЕ ОБЯЗАТЕЛЬСТВА .....	132

## Глава 1. Введение

### 1.1 Для чего нужно данное Руководство

Внимание! Обязательно прочтите настоящее «**Руководство пользователя**» перед использованием оборудования.

**Внимание! Данное руководство составлено для прошивки камер версии v1.6\_build044013\_086.**

Любые пункты настоящего руководства, а так же разделы меню управления оборудованием могут быть изменены без предварительного уведомления.

Информация, необходимая для подключения IP камер J2000IP к локальной сети описана в «**Руководство по быстрому подключению IP камер J2000IP**». Пожалуйста, внимательно ознакомьтесь с ними перед подключением IP камеры к сети.

Помните, что неправильное подключение IP камер может вывести их из строя!

### 1.2 Ограничение ответственности

Поставщик не гарантирует, что аппаратные средства будут работать должным образом во всех средах и приложениях, и не дает гарантий и представлений, подразумеваемых или выраженных, относительно качества, рабочих характеристик, или работоспособности при использовании для специфических целей. Мы приложили все усилия, чтобы сделать это «**Руководство по эксплуатации**» наиболее точным и полным, и тем не менее, Поставщик отказывается от ответственности за любые опечатки или пропуски, которые, возможно, произошли.

Информация в любой части данного «**Руководства по эксплуатации**» изменяется без предварительного уведомления. Мы не берем на себя никакой ответственности за любые погрешности, которые могут содержаться в этом «**Руководстве по эксплуатации**» и не берем на себя ответственности и не даем гарантий в выпуске обновлений или сохранения неизменной, какой либо информации в настоящем «**Руководстве по эксплуатации**», и оставляем за собой право производить изменения в этом «**Руководстве по эксплуатации**» и/или в изделиях, описанных в данном «**Руководстве по эксплуатации**», в любое время без уведомления. Если Вы обнаружите информацию в этом «**Руководстве по эксплуатации**», которая является неправильной, вводит в заблуждение, или неполной, мы с удовольствием ознакомимся с вашими комментариями и предложениями.

### 1.3 Предупреждение

Это устройство может вызывать радиопомехи во внешнем окружении. В этом случае пользователь может быть обязан принять соответствующие меры в соответствии с действующим законодательством.

### 1.4 Техническая поддержка

Для информации относительно сервиса и поддержки, пожалуйста, обратитесь на сайт: [www.j2000.pro](http://www.j2000.pro) или [www.satro-paladin.com](http://www.satro-paladin.com)

Перед обращением в службу технической поддержки, пожалуйста, подготовьте следующую информацию:

- ◆ Точное наименование оборудования
- ◆ Сетевые настройки вашего оборудования
- ◆ Серийный номер оборудования и дату покупки.
- ◆ Сообщения об ошибках, которые появлялись в момент возникновения проблемы
- ◆ Версию прошивки и наименование (модель) оборудования которое использовалось при работе вместе с устройством, когда возникла проблема
- ◆ Произведенные Вами действия (по шагам), сделанные для самостоятельного разрешения проблемы
- ◆ Снимки экрана с настройками и параметрами.

Чем полнее будет представленная Вами информация, тем быстрее специалисты сервисного центра смогут помочь Вам решить проблему.

### 1.5 Общие сведения

IP – видеокамеры J2000IP - это серия камер видеонаблюдения, имеющих встроенный Веб-сервер, сетевой интерфейс и подключаемые непосредственно к сети Ethernet.

Изображение, транслируемое данной камерой, можно просматривать через стандартный Веб-браузер или с помощью входящего в комплект поставки бесплатного программного обеспечения.

Также возможен просмотр изображения через сети сотовой связи на мобильных устройствах, просмотр с помощью потоковых видеоплейеров, удаленный просмотр через Интернет и т.д.

Информация, необходимая для подключения IP камеры J2000IP к локальной сети описана в «**Руководстве по быстрому подключению IP камер J2000IP**». Пожалуйста, внимательно ознакомьтесь с ним перед подключением IP камеры к сети.

**Внимание: помните, что неправильное подключение IP камер может вывести их из строя!**

Настоящее «**Руководство по эксплуатации IP камер J2000IP**» содержит сведения о веб-интерфейсе камеры J2000IP и особенностях ее настройки при работе в локальных сетях и сети Интернет без использования программного обеспечения, только с помощью встроенного веб-сервера камеры.

## 1.6 Основные особенности камер J2000IP

IP – видеокamеры серии J2000IP - это камеры видеонаблюдения, которые имеют встроенный веб-сервер и сетевой интерфейс который подключается непосредственно к сети Ethernet.

### Основные особенности:

#### Высокое качество изображения

- Разрешение до 5 мегапикселей
- Отличная детализация изображения
- Отличная цветопередача
- Минимум шумов и помех

#### Стабильность работы

- Linux в ядре камеры
- Аппаратный сторожевой таймер
- Программный сторожевой таймер

#### Дополнительные функции

- Двухсторонний звук
- Запись на SD до 32 Гб
- Входы/выходы тревоги
- Питание по PoE (кроме компактных и PTZ)
- Поддержка протоколов IPv4 и IPv6

#### Три независимых видеопотока

- H.264/H.264/MJPEG с различными параметрами
- Полноценный вторичный видеопоток
- Запись в максимальном разрешении
- Отображение в максимальном или меньшем разрешении (для мультикартинки)

Для кодирования видеосигнала используется кодек H.264, который позволяет снизить полосу передачи данных в несколько раз по сравнению с другими вариантами кодирования, сохраняя при этом отличное качество изображения, что позволяет уменьшить нагрузку на каналы передачи данных и существенно сократить требуемый объем дискового пространства.

Для специфических применений, таких, как распознавание лиц, определение автомобильных номеров и т.д., IP камеры поддерживают кодирование MJPEG.

Все камеры J2000IP поддерживают кодирование одновременно в трех видеопотоках с различными настройками разрешения и качества изображения, что позволяет использовать для записи видеопоток высокого разрешения, а для вывода изображения на монитор использовать как видеопоток высокого разрешения, так и низкого разрешения, что позволяет в несколько раз снизить требования к производительности компьютера при выводе на монитор изображения одновременно с нескольких камер.

IP-камеры имеют встроенную опцию питания по Ethernet по технологии Power over Ethernet (PoE). Для этого достаточно подключить камеру к коммутатору или инжектору Ethernet с поддержкой PoE напрямую без использования питающего кабеля, то есть данный вариант исполнения позволяет избавиться от прокладки кабелей питания 12В или 220В и использовать всего лишь один кабель Ethernet. Основной идеей является обеспечение удаленного устройства питанием и данными по единственному сетевому кабелю.

Кроме того, что данный вариант исполнения позволяет обойтись без отдельного кабеля питания, он является удобным средством формирования централизованной системы обеспечения питания. Можно подключить центральный источник бесперебойного питания (UPS) к коммутатору PoE, к которому подсоединены все устройства. Такая схема обеспечивает бесперебойное питание и исключает необходимость обеспечения бесперебойного питания для каждого отдельно взятого устройства.

Дополнительно IP камеры имеют такие средства как: детекторы движения, возможность подключения внешних датчиков, отправка сообщений по e-mail и т.д.

Все камеры полностью поддерживают стандарт ONVIF.

**Примечание: ONVIF – это открытый отраслевой форум, задача которого заключается в развитии международного стандарта сетевого интерфейса для физических устройств охраны на базе IP. Интерфейс ONVIF обеспечивает функциональную совместимость решений для физических устройств охраны на базе IP независимо от их производителя. На рынке существует множество продуктов с поддержкой стандарта ONVIF, что позволяет системным интеграторам и конечным пользователям с легкостью проектировать и**

создавать системы сетевого видеонаблюдения, используя устройства разных производителей. Стандарт ONVIF распространяется на устройства сетевого видеонаблюдения, а также на физические устройства управления доступом.

## 1.7 Области применения камер J2000IP

IP-камеры серии J2000IP представляют собой качественное экономичное решение для удаленного наблюдения за объектами в локальной сети и через сеть интернет в реальном масштабе времени. Эти устройства - идеальное решение для крупного, малого и среднего бизнеса, а также для использования дома и в офисе.

Это оборудование позволяет строить систему видеонаблюдения практически неограниченных размеров.

### Основные области применения:

- Аэропорты, стадионы, торговые комплексы
- Банки, предприятия общественного питания, школы, ясли, детские сады
- Места лишения свободы
- Контроль технических процессов
- Интеллектуальные здания, системы умный дом
- Склады, дата-центры
- Дороги, мосты, перекрестки, тоннели
- Порты, речные переправы, шлюзы
- Парки, лесные массивы
- Дома, офисы, квартиры, коттеджи, дачи
- Магазины, торговые палатки, рынки
- Улицы и площади городов, подъезды, холлы
- Безопасный город
- Проходные, рецепции, приемные
- Места массового скопления людей
- Места, где необходима идентификация человека или транспортного средства
- Зоны погрузки-разгрузки
- и множество других применений, требующих надежности и непрерывной круглосуточной работы систем видеонаблюдения.

## 1.8 Преимущества IP-систем видеонаблюдения.

IP системы имеют целый ряд преимуществ над традиционными аналоговыми системами:

### **Более эффективное использование сетевой инфраструктуры.**

Системы видеонаблюдения на основе IP не требуют прокладки дорогого коаксиального кабеля как в аналоговых системах, а соединяются через витую пару CAT-5, оптику или через беспроводные системы связи, которые уже имеются во многих зданиях. Использование витой пары также означает отсутствие отдельного проводного соединения необходимого для передачи на видеокамеру управляющих сигналов и подачи питающего напряжения. Кроме того, там, где прокладка кабелей является дорогостоящим или не практичным занятием, для связи с телекамерами могут быть использованы технологии беспроводных сетей Wi-Fi.

### **Открытость и совместимость.**

В отличие традиционных систем, которые представляют из себя "черные ящики", и являются закрытыми техническими решениями, оборудование систем IP-видеонаблюдения основано на открытых стандартах, что позволяет использовать оборудование различных производителей в одной системе видеонаблюдения, например, коммутаторы, маршрутизаторы, серверы и прикладное программное обеспечение. Все это значительно снижает стоимость систем видеонаблюдения и повышает их технические характеристики.

### **Использование сетевой конвергенции.**

В любых организациях для передачи разнородных данных, как правило, используются только сети Ethernet на основе протокола IP, что делает их управление более эффективным и экономически выгодным.

### **Легкость системной интеграции.**

Технология IP-видеонаблюдения предоставляет собой открытую, легко интегрируемую платформу. Так как системная интеграция становится все более и более важной, то необходимо быть уверенным в том, что системы контроля доступа, управления и другие системы и приложения смогут быть эффективно интегрированы в единую систему.

### **Возможность удаленного доступа.**

Можно получить доступ к изображению любой камеры в реальном масштабе времени или воспроизводимых записанных видеоданных из любой точки земного шара с помощью проводного или беспроводного сетевого соединения.

### **Расширяемость.**

IP-сети позволяют очень просто расширять охранную систему видеонаблюдения при росте потребностей. Если нужно установить дополнительную камеру – можно просто включить ее в локальную сеть и она сразу готова к работе. Кроме того, можно не просто добавить камеры, но и увеличить объем хранения данных, распределяя его по всей сети.

Кроме того, IP-сети способны поддерживать множественный доступ абонентов к одним и тем же данным.

#### **Интеллектуальная обработка видеоизображения в камере.**

Разнообразные встроенные функции позволяют IP-камере самостоятельно принимать решения о том, когда необходимо подать тревожный сигнал, когда необходимо отправить видеоизображение и даже о том, с какой частотой смены кадров и качеством передавать видеоизображение в зависимости от ширины канала связи. Таким образом, улучшается доступ к видеоинформации и качество принятия решений на основе систем IP-видеонаблюдения.

#### **Надежность.**

Возможности передачи данных с помощью протокола IP позволяют использовать внешние устройства хранения данных, осуществлять резервирование, а также использовать серверную и архивную архитектуры. При использовании стандартного серверного и сетевого оборудования, время замены неисправной аппаратуры значительно меньше, чем при использовании аналоговых технических систем. Программное обеспечение позволяет следить за состоянием системы видеонаблюдения в реальном масштабе времени и информировать о различных проблемах. Кроме того, гораздо проще организовать резервирование питания, чем для аналоговых систем.

#### **Качество изображения.**

Современные IP-системы позволяют получить разрешение изображения практически неограниченного разрешения с превосходным качеством изображения и используют формат сжатия видео H.264, который позволяет более эффективно использовать сеть по сравнению с форматом M-JPEG или MPEG-4. При использовании каналов связи с ограниченной пропускной способности, Вы получите максимально качественное изображение, при этом также экономится место на устройствах хранения данных (жестких дисках) по сравнению с кодеками предыдущего поколения.

#### **Помехоустойчивость.**

Если Вы уже имели дело с системами видеонаблюдения, то, вероятно, обратили внимание на то, что процесс пусконаладки такой системы достаточно долг и требует значительных усилий. Нередко на изображении при первоначальном запуске появляются помехи от других работающих электронных приборов и их устранение – процесс достаточно трудоемкий и не всегда приводит к успеху. С IP-системами процесс пусконаладки значительно ускоряется, так как они значительно меньше подвержены различным помехам и наводкам.

## 1.9 Особенности IP-видеокамеры J2000IP

- Оптимальное соотношение цена/качество для IP-видеокамеры
- Высокая чувствительность
- Отличное качество изображения
- CMOS / CCD / PIXIM сенсоры нового поколения
- Дневной и ночной режимы работы
- Механический ИК-фильтр
- Подстройка заднего фокуса
- Кодирование данных в форматах H.264, MJPEG три потока одновременно для обеспечения оптимального качества отображения и записи видео
- Встроенный микрофон или вход для подключения внешнего микрофона
- 3.5 мм аудио выход для подключения внешних динамиков
- Двусторонняя передача звука (поддержка режима конференции)
- Встроенные энергонезависимые часы
- Просмотр видеоизображения на мобильных телефонах (в том числе и на iPhone, Android, Windows Mobile и JAVA (Symbian))
- Встроенный многозонный детектор движения
- Аналоговый видеовыход
- Запись на карту памяти SD до 32 Гб
- Встроенные энергонезависимые часы
- Питание: 12В, встроенный модуль PoE
- Широкий модельный ряд

### 1.10 Технические характеристики IP-видеокамер серии J2000IP

Общие		
Кодирование	<p>J2000IP-B112-PDN                      J2000IP-B121-PDN                      J2000IP-B111-PDN                      J2000IP-B120-PDN                      J2000IP-B130-PDN                      J2000IP-DWV112-PDN                      J2000IP-DWV111-PDN                      J2000IP-DWV120-PDN                      J2000IP-DWV121-Ir1-PDN (4-9)                      J2000IP-DWV120-Ir1-PDN                      J2000IP-DWV112-Ir1-PDN (2.8-12)                      J2000IP-mDWV112-Ir1-PDN (3.6)                      J2000IP-D112-Ir1-PDN (2.8-12)                      J2000IP-D111-Ir1-PDN                      J2000IP-PW112-Ir4-PDN (2.8-12)                      J2000IP-PWH112-Ir4-PDN (2.8-12)                      J2000IP-PW121-Ir4-PDN (4-9)                      J2000IP-PWH121-Ir4-PDN (2.8-12)                      J2000IP-PW120-Ir4-PDN (4-9)</p>	Тройное кодирование H.264/H.264/MJPEG
Параметры видео		
Сенсор	J2000IP-B112-PDN	5 Mega Pixel (2592x1944) 1/2.5 CMOS MT9P031 сенсор, 0.5 Люкс (день) / 0.1 Люкс (ночь), механический ИК-фильтр * Чувствительность указана без использования режима накопления заряда. В режиме накопления заряда чувствительность 0.1 Люкс (день) / 0.01 Люкс (ночь)
	J2000IP-B121-PDN	Sony 1.3 Mega Pixel Ex-view 1/3 CCD сенсор, 1280x720, 25 к/с, 0.5 Люкс (день) / 0.02 Люкс (ночь), механический ИК-фильтр * Чувствительность указана без использования режима накопления заряда. В режиме накопления заряда чувствительность 0.05 Люкс (день) / 0.002 Люкс (ночь)
	J2000IP-B111-PDN	1280x720, 25 к/с, 1/2.5 CMOS сенсор с прогрессивным сканированием, 0.2 Люкс (день) / 0.05 Люкс (ночь), механический ИК-фильтр * Чувствительность указана без использования режима накопления заряда. В режиме накопления заряда чувствительность 0.05 Люкс (день) / 0.005 Люкс (ночь)
	J2000IP-B120-PDN	Sony Super HAD II 1/3 CCD сенсор, 0.5

	Люкс (день) / 0.02 Люкс (ночь), механический ИК-фильтр * Чувствительность указана без использования режима накопления заряда
J2000IP-B130-PDN	1/3" DPS ( Digital Pixel System ) PIXIM сенсор (TI), Super Dynamic Range: 120dB, 0.1 Люкс (день) / 0.003 Люкс (ночь) механический ИК-фильтр * Чувствительность указана без использования режима накопления заряда. В режиме накопления заряда чувствительность 0.01 Люкс (день) / 0.0003 Люкс (ночь)
J2000IP-DWV112-PDN	5 Mega Pixel (2592x1944) 1/2.5 CMOS MT9P031 сенсор, 0.5 Люкс (день) / 0.1 Люкс (ночь), механический ИК-фильтр * Чувствительность указана без использования режима накопления заряда. В режиме накопления заряда чувствительность 0.1 Люкс (день) / 0.01 Люкс (ночь)
J2000IP-DWV111-PDN	1280x720, 25 к/с, 1/2.5 CMOS сенсор с прогрессивным сканированием, 0.2 Люкс (день) / 0.05 Люкс (ночь), механический ИК фильтр, * Чувствительность указана без использования режима накопления заряда. В режиме накопления заряда чувствительность 0.05 Люкс (день) / 0.005 Люкс (ночь)
J2000IP-DWV120-PDN	Sony Super HAD II 1/3 CCD сенсор, 0.5 Люкс (день) / 0.02 Люкс (ночь), механический ИК-фильтр * Чувствительность указана без использования режима накопления заряда)
J2000IP-DWV121-Ir1-PDN (4-9)	Sony 1.3 (1280x720) Mega Pixel Ex-view 1/3 CCD сенсор, 0.5 Люкс (день) / 0.02 Люкс (ночь) / 0 Люкс (с ИК подсветкой), механический ИК-фильтр, ИК подсветка 15 М * Чувствительность указана без использования режима накопления заряда. В режиме накопления заряда чувствительность 0.05 Люкс (день) / 0.002 Люкс (ночь)
J2000IP-DWV120-Ir1-PDN	Sony Super HAD II 1/3 CCD сенсор, 0.5 Люкс (день) / 0.02 Люкс (ночь) / 0 Люкс (с ИК подсветкой), механический ИК-фильтр, ИК подсветка 15 м * Чувствительность указана без использования режима накопления заряда
J2000IP-DWV112-Ir1-PDN (2.8-12)	5 Mega Pixel (2592x1944) 1/2.5 CMOS MT9P031 сенсор, 0.5 Люкс (день) / 0.1 Люкс (ночь), механический ИК-фильтр * Чувствительность указана без использования режима накопления заряда. В режиме накопления заряда чувствительность 0.1 Люкс (день) / 0.01 Люкс (ночь)
J2000IP-mDWV112-Ir1-PDN (3.6)	1/2.5 SONY EXMOR CMOS сенсор, 0.1 Люкс (день) / 0.01 Люкс (ночь) / 0 Люкс (с ИК подсветкой) * Чувствительность указана без использования режима накопления заряда. В режиме накопления заряда чувствительность 0.05 Люкс (день) / 0.005 Люкс (ночь)
J2000IP-D112-Ir1-PDN (2.8-12)	5 Mega Pixel (2592x1944) 1/2.5 CMOS MT9P031 сенсор, 0.5 Люкс (день) / 0.1 Люкс (ночь), механический ИК-фильтр

		* Чувствительность указана без использования режима накопления заряда. В режиме накопления заряда чувствительность 0.1 Люкс (день) / 0.01 Люкс (ночь)
	J2000IP-D111- Ir1-PDN	1280x720, 25 к/с, 1/2.5 CMOS сенсор с прогрессивным сканированием, 0.2 Люкс (день) / 0.05 Люкс (ночь) / 0 Люкс (с ИК подсветкой), механический ИК фильтр, ИК подсветка 15м * Чувствительность указана без использования режима накопления заряда. В режиме накопления заряда чувствительность 0.05 Люкс (день) / 0.005 Люкс (ночь)
	J2000IP-PW112-Ir4-PDN (2.8-12)	5 Mega Pixel (2592x1944) 1/2.5 CMOS MT9P031 сенсор, 0.5 Люкс (день) / 0.1 Люкс (ночь) / 0 Люкс (С ИК подсветкой), механический ИК-фильтр, , ИК подсветка 35 м * Чувствительность указана без использования режима накопления заряда. В режиме накопления заряда чувствительность 0.1 Люкс (день) / 0.01 Люкс (ночь)
	J2000IP-PWH112-Ir4-PDN (2.8-12)	5 Mega Pixel (2592x1944) 1/2.5 CMOS MT9P031 сенсор, 0.5 Люкс (день) / 0.1 Люкс (ночь) / 0 Люкс (С ИК подсветкой), механический ИК-фильтр, , ИК подсветка 35 м * Чувствительность указана без использования режима накопления заряда. В режиме накопления заряда чувствительность 0.1 Люкс (день) / 0.01 Люкс (ночь)
	J2000IP-PW121-Ir4-PDN (4-9)	Sony 1.3 Mega Pixel Ex-view 1/3 CCD сенсор, 1280x720 25 к/с, 0.5 Люкс (день) / 0.02 Люкс (ночь) / 0 Люкс (с ИК подсветкой), механический ИК-фильтр, ИК подсветка 35 м * Чувствительность указана без использования режима накопления заряда. В режиме накопления заряда чувствительность 0.05 Люкс (день) / 0.002 Люкс (ночь)
	J2000IP-PWH121-Ir4-PDN (2.8-12)	Sony 1.3 Mega Pixel Ex-view 1/3 CCD сенсор, 1280x720 25 к/с, 0.5 Люкс (день) / 0.02 Люкс (ночь) / 0 Люкс (с ИК подсветкой), механический ИК-фильтр, ИК подсветка 35 м * Чувствительность указана без использования режима накопления заряда. В режиме накопления заряда чувствительность 0.05 Люкс (день) / 0.002 Люкс (ночь)
	J2000IP-PW120-Ir4-PDN (4-9)	Sony Super HAD II 1/3 CCD сенсор, 704x576, 25 к/с, 0.5 Люкс (день) / 0.02 Люкс (ночь) / 0 Люкс (с ИК подсветкой), механический ИК-фильтр, ИК подсветка 35 м * Чувствительность указана без использования режима накопления заряда
Объектив	J2000IP-B112-PDN	Сменный, крепление С или CS, управление диафрагмой DC-drive
	J2000IP-B121-PDN	Сменный, крепление С или CS, управление диафрагмой DC-drive
	J2000IP-B111-PDN	Сменный, крепление С или CS, управление диафрагмой DC-drive

	J2000IP-B120-PDN	Сменный, крепление С или CS, управление диафрагмой DC-drive
	J2000IP-B130-PDN	Сменный, крепление С или CS, управление диафрагмой DC-drive
	J2000IP-DWV112-PDN	Встроенный объектив 4-9 мм (или 2.8-12мм, в новых модификациях), автодиафрагма
	J2000IP-DWV111-PDN	Встроенный объектив 4-9 мм (или 2.8-12мм, в новых модификациях), автодиафрагма
	J2000IP-DWV120-PDN	Встроенный объектив 4-9 мм (или 2.8-12мм, в новых модификациях), автодиафрагма
	J2000IP-DWV121-Ir1-PDN (4-9)	Встроенный объектив 4-9 мм (или 2.8-12мм, в новых модификациях), автодиафрагма
	J2000IP-DWV120-Ir1-PDN	Встроенный объектив 4-9 мм (или 2.8-12мм, в новых модификациях), автодиафрагма
	J2000IP-DWV112-Ir1-PDN (2.8-12)	Встроенный объектив 2.8-12мм, автодиафрагма
	J2000IP-mDWV112-Ir1-PDN (3.6)	Встроенный объектив 3.6м
	J2000IP-D112-Ir1-PDN (2.8-12)	Встроенный объектив 2.8-12мм, автодиафрагма
	J2000IP-D111-Ir1-PDN	Встроенный объектив 4-9 мм (или 2.8-12мм, в новых модификациях), автодиафрагма
	J2000IP-PW112-Ir4-PDN (2.8-12)	Встроенный объектив 4-9 мм (или 2.8-12мм, в новых модификациях), автодиафрагма
	J2000IP-PWH112-Ir4-PDN (2.8-12)	Встроенный объектив 4-9 мм (или 2.8-12мм, в новых модификациях), автодиафрагма
	J2000IP-PW121-Ir4-PDN (4-9)	Встроенный объектив 4-9 мм (или 2.8-12мм, в новых модификациях), автодиафрагма
	J2000IP-PWH121-Ir4-PDN (2.8-12)	Встроенный объектив 4-9 мм (или 2.8-12мм, в новых модификациях), автодиафрагма
	J2000IP-PW120-Ir4-PDN (4-9)	Встроенный объектив 4-9 мм (или 2.8-12мм, в новых модификациях), автодиафрагма
Разрешение	J2000IP-B112-PDN	1920x1080, 25 к/с
	J2000IP-B121-PDN	1280x720, 25 к/с
	J2000IP-B111-PDN	1280x720, 25 к/с
	J2000IP-B120-PDN	704x576, 25 к/с
	J2000IP-B130-PDN	704x576, 25 к/с
	J2000IP-DWV112-PDN	1920x1080, 25 к/с
	J2000IP-DWV111-PDN	1280x720, 25 к/с
	J2000IP-DWV120-PDN	704x576, 25 к/с
	J2000IP-DWV121-Ir1-PDN (4-9)	1280x720, 25 к/с
	J2000IP-DWV120-Ir1-PDN	704x576, 25 к/с
	J2000IP-DWV112-Ir1-PDN (2.8-12)	1920x1080, 25 к/с
	J2000IP-mDWV112-Ir1-PDN (3.6)	1920x1080, 25 к/с
	J2000IP-D112-Ir1-PDN (2.8-12)	1920x1080, 25 к/с

	J2000IP-D111-Ir1-PDN	1280x720, 25 к/с
	J2000IP-PW112-Ir4-PDN (2.8-12)	1920x1080, 25 к/с
	J2000IP-PWH112-Ir4-PDN (2.8-12)	1920x1080, 25 к/с
	J2000IP-PW121-Ir4-PDN (4-9)	1280x720, 25 к/с
	J2000IP-PWH121-Ir4-PDN (2.8-12)	1280x720, 25 к/с
	J2000IP-PW120-Ir4-PDN (4-9)	704x576, 25 к/с
Скорость передачи данных	J2000IP-B112-PDN J2000IP-B121-PDN J2000IP-B111-PDN J2000IP-B120-PDN J2000IP-B130-PDN J2000IP-DWV112-PDN J2000IP-DWV111-PDN J2000IP-DWV120-PDN J2000IP-DWV121-Ir1-PDN (4-9) J2000IP-DWV120-Ir1-PDN J2000IP-DWV112-Ir1-PDN (2.8-12) J2000IP-mDWV112-Ir1-PDN (3.6) J2000IP-D112-Ir1-PDN (2.8-12) J2000IP-D111-Ir1-PDN J2000IP-PW112-Ir4-PDN (2.8-12) J2000IP-PWH112-Ir4-PDN (2.8-12) J2000IP-PW121-Ir4-PDN (4-9) J2000IP-PWH121-Ir4-PDN (2.8-12) J2000IP-PW120-Ir4-PDN (4-9)	От 50 до 12000 кбит/с, 9 градаций качества
Управление потокком	J2000IP-B112-PDN J2000IP-B121-PDN J2000IP-B111-PDN J2000IP-B120-PDN J2000IP-B130-PDN J2000IP-DWV112-PDN J2000IP-DWV111-PDN J2000IP-DWV120-PDN J2000IP-DWV121-Ir1-PDN (4-9) J2000IP-DWV120-Ir1-PDN	Переменный битрейт (VBR) или постоянный битрейт (CBR)

	<p>J2000IP-DWV112-Ir1-PDN (2.8-12) J2000IP-mDWV112-Ir1-PDN (3.6) J2000IP-D112-Ir1-PDN (2.8-12) J2000IP-D111- Ir1-PDN J2000IP-PW112-Ir4-PDN (2.8-12) J2000IP-PWH112-Ir4-PDN (2.8-12) J2000IP-PW121-Ir4-PDN (4-9) J2000IP-PWH121-Ir4-PDN (2.8-12) J2000IP-PW120-Ir4-PDN (4-9)</p>	
Экранное меню	<p>J2000IP-B112-PDN J2000IP-B121-PDN J2000IP-B111-PDN J2000IP-B120-PDN J2000IP-B130-PDN J2000IP-DWV112-PDN J2000IP-DWV111-PDN J2000IP-DWV120-PDN J2000IP-DWV121-Ir1-PDN (4-9) J2000IP-DWV120-Ir1-PDN J2000IP-DWV112-Ir1-PDN (2.8-12) J2000IP-mDWV112-Ir1-PDN (3.6) J2000IP-D112-Ir1-PDN (2.8-12) J2000IP-D111- Ir1-PDN J2000IP-PW112-Ir4-PDN (2.8-12) J2000IP-PWH112-Ir4-PDN (2.8-12) J2000IP-PW121-Ir4-PDN (4-9) J2000IP-PWH121-Ir4-PDN (2.8-12) J2000IP-PW120-Ir4-PDN (4-9)</p>	Дата, время, имя камеры, произвольный текст на русском и английском языке
<b>Параметры аудио</b>		
Аудио вход	J2000IP-B112-PDN	Микрофон / линейный вход
	J2000IP-B121-PDN	Микрофон / линейный вход
	J2000IP-B111-PDN	Микрофон / линейный вход
	J2000IP-B120-PDN	Микрофон / линейный вход

	J2000IP-B130-PDN	Микрофон / линейный вход
	J2000IP-DWV112-PDN	Линейный вход
	J2000IP-DWV111-PDN	Линейный вход
	J2000IP-DWV120-PDN	Линейный вход
	J2000IP-DWV121-Ir1-PDN (4-9)	Линейный вход
	J2000IP-DWV120-Ir1-PDN	Линейный вход
	J2000IP-DWV112-Ir1-PDN (2.8-12)	Линейный вход
	J2000IP-mDWV112-Ir1-PDN (3.6)	Микрофон / линейный вход
	J2000IP-D112-Ir1-PDN (2.8-12)	Микрофон / линейный вход
	J2000IP-D111- Ir1-PDN	Микрофон / линейный вход
	J2000IP-PW112-Ir4-PDN (2.8-12)	Линейный вход
	J2000IP-PW112H-Ir4-PDN	Линейный вход
	J2000IP-PW121-Ir4-PDN (4-9)	Линейный вход
	J2000IP-PWH121-Ir4-PDN (2.8-12)	Линейный вход
	J2000IP-PW120-Ir4-PDN (4-9)	Линейный вход
Аудио выход	J2000IP-B112-PDN	Линейный
	J2000IP-B121-PDN	Линейный
	J2000IP-B111-PDN	Линейный
	J2000IP-B120-PDN	Линейный
	J2000IP-B130-PDN	Линейный
	J2000IP-DWV112-PDN	Линейный
	J2000IP-DWV112-PDN	Линейный
	J2000IP-DWV120-PDN	Линейный
	J2000IP-DWV121-Ir1-PDN (4-9)	Линейный
	J2000IP-DWV120-Ir1-PDN	Линейный
	J2000IP-DWV112-Ir1-PDN (2.8-12)	Линейный
	J2000IP-mDWV112-Ir1-PDN (3.6)	Линейный
	J2000IP-D112-Ir1-PDN (2.8-12)	Линейный
	J2000IP-D111- Ir1-PDN	Линейный
	J2000IP-PW112-Ir4-PDN (2.8-12)	Линейный
	J2000IP-PWH112-Ir4-PDN (2.8-12)	Линейный
J2000IP-PW121-Ir4-PDN (4-9)	Линейный	
J2000IP-PWH121-Ir4-PDN (2.8-12)	Линейный	

	J2000IP-PW120-Ir4-PDN (4-9)	Линейный
Аудио компрессия		G711a_LAW, G711 m_LAW , PCM_RAW
<b>Сеть и интерфейсы</b>		
Сетевой интерфейс		10Base-T/100Base-TX Ethernet порт
Сетевые протоколы		IPv4, IPv6, RTP/RTCP, TCP/UDP, HTTP, DHCP, DNS, FTP, DDNS, PPPOE, SMTP
Соединение		DHCP, Статический адрес
Безопасность		Программный и аппаратный сторожевой таймер, многоуровневый доступ пользователей с защитой паролем и настройкой прав доступа
Пользователи		Не более 10 одновременных подключений
Порт данных	J2000IP-B112-PDN J2000IP-B121-PDN J2000IP-B111-PDN J2000IP-B120-PDN J2000IP-B130-PDN J2000IP-DWV112-PDN J2000IP-DWV111-PDN J2000IP-DWV120-PDN J2000IP-DWV121-Ir1-PDN (4-9) J2000IP-DWV120-Ir1-PDN J2000IP-DWV112-Ir1-PDN (2.8-12) J2000IP-D112-Ir1-PDN (2.8-12) J2000IP-D111-Ir1-PDN J2000IP-PW112-Ir4-PDN (2.8-12) J2000IP-PWH112-Ir4-PDN (2.8-12) J2000IP-PW121-Ir4-PDN (4-9) J2000IP-PWH121-Ir4-PDN (2.8-12) J2000IP-PW120-Ir4-PDN (4-9)	RS485, Pelco D, Pelco P
SD карта (до 32 Гб)	J2000IP-B112-PDN	microSD
	J2000IP-B121-PDN	miniSD
	J2000IP-B111-PDN	microSD
	J2000IP-B120-PDN	miniSD
	J2000IP-B130-PDN	microSD
	J2000IP-DWV112-PDN	microSD
	J2000IP-DWV111-PDN	microSD
	J2000IP-DWV120-PDN	microSD
J2000IP-DWV121-Ir1-PDN (4-9)	miniSD	

	J2000IP-DWV120-Ir1-PDN	miniSD
	J2000IP-DWV112-Ir1-PDN (2.8-12)	microSD
	J2000IP-mDWV112-Ir1-PDN (3.6)	microSD
	J2000IP-D112-Ir1-PDN (2.8-12)	microSD
	J2000IP-D111-Ir1-PDN	microSD
	J2000IP-PW112-Ir4-PDN (2.8-12)	miniSD
	J2000IP-PWH112-Ir4-PDN (2.8-12)	miniSD
	J2000IP-PW121-Ir4-PDN (4-9)	miniSD
	J2000IP-PWH121-Ir4-PDN (2.8-12)	miniSD
	J2000IP-PW120-Ir4-PDN (4-9)	miniSD
Вход тревоги	J2000IP-B112-PDN J2000IP-B121-PDN J2000IP-B111-PDN J2000IP-B120-PDN J2000IP-B130-PDN J2000IP-DWV112-PDN J2000IP-DWV111-PDN J2000IP-DWV120-PDN J2000IP-DWV121-Ir1-PDN (4-9) J2000IP-DWV120-Ir1-PDN J2000IP-DWV112-Ir1-PDN (2.8-12) J2000IP-mDWV112-Ir1-PDN (3.6) J2000IP-D112-Ir1-PDN (2.8-12) J2000IP-D111-Ir1-PDN J2000IP-PW112-Ir4-PDN (2.8-12) J2000IP-PWH112-Ir4-PDN (2.8-12) J2000IP-PW121-Ir4-PDN (4-9) J2000IP-PWH121-Ir4-PDN (2.8-12) J2000IP-PW120-Ir4-PDN (4-9)	1 канал, логический вход 5...12 В
Выход тревоги	J2000IP-B112-PDN J2000IP-B121-PDN J2000IP-B111-PDN J2000IP-B120-PDN	1 канал, логический выход

	<p>J2000IP-B130-PDN          J2000IP-DWV112-PDN          J2000IP-DWV111-PDN          J2000IP-DWV120-PDN          J2000IP-DWV121-Ir1-PDN          (4-9)          J2000IP-DWV120-Ir1-PDN          J2000IP-D112-Ir1-PDN          (2.8-12)          J2000IP-D111- Ir1-PDN          J2000IP-PW112-Ir4-PDN          (2.8-12)          J2000IP-PWH112-Ir4-PDN          (2.8-12)          J2000IP-PW121-Ir4-PDN          (4-9)          J2000IP-PWH121-Ir4-PDN          (2.8-12)          J2000IP-PW120-Ir4-PDN          (4-9)</p>	
Выход BNC	<p>J2000IP-B112-PDN          J2000IP-B121-PDN          J2000IP-B111-PDN          J2000IP-B120-PDN          J2000IP-B130-PDN          J2000IP-DWV112-PDN          J2000IP-DWV111-PDN          J2000IP-DWV120-PDN          J2000IP-DWV121-Ir1-PDN          (4-9)          J2000IP-DWV120-Ir1-PDN          J2000IP-DWV112-Ir1-PDN          (2.8-12)          J2000IP-mDWV112-Ir1-PDN          (3.6)          J2000IP-D112-Ir1-PDN          (2.8-12)          J2000IP-D111- Ir1-PDN          J2000IP-PW112-Ir4-PDN          (2.8-12)          J2000IP-PWH112-Ir4-PDN          (2.8-12)          J2000IP-PW121-Ir4-PDN          (4-9)          J2000IP-PWH121-Ir4-PDN          (2.8-12)          J2000IP-PW120-Ir4-PDN          (4-9)</p>	PAL, включается в настройках камеры
<b>Запись и события</b>		
Детекция движения		Встроенный детектор, 8 зон детекции

Отправка на FTP		Запись видео и звука по расписанию и по событиям
Отправка на e-mail		Запись кадров и отправка уведомления по событиям
Отправка на NAS		Запись видео и звука по расписанию и по событиям
Запись на SD карту		Запись видео и звука по расписанию и по событиям
Тревога по переполнению карты		Есть
<b>Эксплуатация</b>		
Питание	J2000IP-B112-PDN	9...12 В ±5%, PoE IEEE 802.3af
	J2000IP-B121-PDN	9...12 В ±5%, PoE IEEE 802.3af
	J2000IP-B111-PDN	9...12 В ±5%, PoE IEEE 802.3af
	J2000IP-B120-PDN	9...12 В ±5%, PoE IEEE 802.3af
	J2000IP-B130-PDN	9...12 В ±5%, PoE IEEE 802.3af
	J2000IP-DWV112-PDN	9...12 В ±5%, PoE IEEE 802.3af
	J2000IP-DWV111-PDN	9...12 В ±5%, PoE IEEE 802.3af
	J2000IP-DWV120-PDN	9...12 В ±5%, PoE IEEE 802.3af
	J2000IP-DWV121-Ir1-PDN (4-9)	9...12 В ±5%, PoE IEEE 802.3af
	J2000IP-DWV120-Ir1-PDN	9...12 В ±5%, PoE IEEE 802.3af
	J2000IP-DWV112-Ir1-PDN (2.8-12)	9...12 В ±5%, PoE IEEE 802.3at
	J2000IP-mDWV112-Ir1-PDN (3.6)	9...12 В ±5%, PoE IEEE 802.3af
	J2000IP-D112-Ir1-PDN (2.8-12)	9...12 В ±5%, PoE IEEE 802.3af
	J2000IP-D111-Ir1-PDN	9...12 В ±5%, PoE IEEE 802.3af
	J2000IP-PW112-Ir4-PDN (2.8-12)	9...12 В ±5%, PoE IEEE 802.3at
	J2000IP-PWH112-Ir4-PDN (2.8-12)	9...12 В ±5%, PoE IEEE 802.3at
	J2000IP-PW121-Ir4-PDN (4-9)	9...12 В ±5%, PoE IEEE 802.3af
	J2000IP-PWH121-Ir4-PDN (2.8-12)	9...12 В ±5%, PoE IEEE 802.3at
	J2000IP-PW120-Ir4-PDN (4-9)	9...12 В ±5%, PoE IEEE 802.3af
Потребляемая мощность	J2000IP-B112-PDN	Не более 5 Вт
	J2000IP-B121-PDN	Не более 5 Вт
	J2000IP-B111-PDN	Не более 5 Вт
	J2000IP-B120-PDN	Не более 5 Вт
	J2000IP-B130-PDN	Не более 5 Вт
	J2000IP-DWV112-DN	Не более 5 Вт
	J2000IP-DWV120-DN	Не более 5 Вт
	J2000IP-DWV121-Ir1-PDN (4-9)	Не более 12 Вт
	J2000IP-DWV120-Ir1-PDN	Не более 12 Вт
	J2000IP-mDWV112-Ir1-PDN	Не более 7 Вт

	(3.6)	
	J2000IP-DWV112-Ir1-PDN (2.8-12)	Типичная 8 Вт, пиковая не более 25 Вт
	J2000IP-D112-Ir1-PDN (2.8-12)	Не более 12 Вт
	J2000IP-D111-Ir1-PDN	Не более 12 Вт
	J2000IP-PW112-Ir4-PDN (2.8-12)	Типичная 8 Вт, пиковая не более 25 Вт
	J2000IP-PWH112-Ir4-DN	Типичная 8 Вт, пиковая не более 30 Вт
	J2000IP-PW121-Ir4-PDN (4-9)	Не более 12 Вт
	J2000IP-PWH121-Ir4-DN	Типичная 8 Вт, пиковая не более 25 Вт
	J2000IP-PW120-Ir4-PDN (4-9)	Не более 12 Вт
Габариты	J2000IP-B112-PDN	144x78x65 мм (без объектива)
	J2000IP-B121-PDN	144x78x65 мм (без объектива)
	J2000IP-B111-PDN	144x78x65 мм (без объектива)
	J2000IP-B120-PDN	144x78x65 мм (без объектива)
	J2000IP-B130-PDN	144x78x65 мм (без объектива)
	J2000IP-DWV112-PDN	130x112 мм
	J2000IP-DWV111-PDN	130x112 мм
	J2000IP-DWV120-PDN	130x112 мм
	J2000IP-DWV121-Ir1-PDN (4-9)	150x130 мм
	J2000IP-DWV120-Ir1-PDN	150x130 мм
	J2000IP-DWV112-Ir1-PDN (2.8-12)	130x112 мм
	J2000IP-mDWV112-Ir1-PDN	100x53 мм
	J2000IP-D112-Ir1-PDN (2.8-12)	130x112 мм
	J2000IP-D111-Ir1-PDN	130x112 мм
	J2000IP-PW112-Ir4-PDN (2.8-12)	312x85 мм (без кронштейна)
	J2000IP-PWH112-Ir4-PDN (2.8-12)	312x85 мм (без кронштейна)
	J2000IP-PW121-Ir4-PDN (4-9)	312x85 мм (без кронштейна)
	J2000IP-PWH121-Ir4-PDN (2.8-12)	312x85 мм (без кронштейна)
J2000IP-PW120-Ir4-PDN (4-9)	312x85 мм (без кронштейна)	
Рабочий диапазон температур	J2000IP-B112-PDN	от 0 до +50°C
	J2000IP-B121-PDN	от 0 до +50°C
	J2000IP-B111-PDN	от 0 до +50°C
	J2000IP-B120-PDN	от 0 до +50°C
	J2000IP-B130-PDN	от 0 до +50°C
	J2000IP-DWV112-PDN	от -40 до +50°C
	J2000IP-DWV111-PDN	от -40 до +50°C
	J2000IP-DWV120-PDN	от -40 до +50°C

	J2000IP-DWV121-Ir1-PDN (4-9)	от -40 до +50°C
	J2000IP-DWV120-Ir1-PDN	от -40 до +50°C
	J2000IP-DWV112-Ir1-PDN (2.8-12)	от -40 до +50°C
	J2000IP-mDWV112-Ir1-PDN	от -10 до +50°C
	J2000IP-D112-Ir1-PDN (2.8-12)	от 0 до +50°C
	J2000IP-D111-Ir1-PDN	от 0 до +50°C
	J2000IP-PW112-Ir4-PDN (2.8-12)	от -40 до +50°C
	J2000IP-PWH112-Ir4-PDN (2.8-12)	от -50 до +50°C
	J2000IP-PW121-Ir4-PDN (4-9)	от -40 до +50°C
	J2000IP-PWH121-Ir4-PDN (2.8-12)	от -50 до +50°C
	J2000IP-PW120-Ir4-PDN (4-9)	от -40 до +50°C
Антивандальность	J2000IP-B112-PDN	Нет
	J2000IP-B121-PDN	Нет
	J2000IP-B111-PDN	Нет
	J2000IP-B120-PDN	Нет
	J2000IP-B130-PDN	Нет
	J2000IP-DWV112-PDN	Да
	J2000IP-DWV111-PDN	
	J2000IP-DWV120-PDN	Да
	J2000IP-DWV121-Ir1-PDN (4-9)	Да
	J2000IP-DWV120-Ir1-PDN	Да
	J2000IP-DWV112-Ir1-PDN (2.8-12)	Да
	J2000IP-mDWV112-Ir1-PDN	Да
	J2000IP-D112-Ir1-PDN (2.8-12)	Нет
	J2000IP-D111-Ir1-PDN	Нет
	J2000IP-PW112-Ir4-PDN (2.8-12)	Нет
	J2000IP-PWH112-Ir4-PDN (2.8-12)	Нет
	J2000IP-PW121-Ir4-PDN (4-9)	Нет
J2000IP-PWH121-Ir4-PDN (2.8-12)	Нет	
J2000IP-PW120-Ir4-PDN (4-9)	Нет	
Относительная влажность	от 10 до 90% (без конденсата)	
Управление	Веб-интерфейс, профессиональное бесплатное ПО (в комплекте), ONVIF v1.01,	

	v1.02, v2.1
Системные требования	Microsoft Windows 2000/XP/2003/2008/Vista/Windows 7 Microsoft Internet Explorer 7.x или выше

**ВНИМАНИЕ!**

**Комплект поставки и технические характеристики камер могут быть изменены производителем в любое время без предварительного уведомления.**

## Глава 2. Установка и подключение оборудования

Перед тем, как установить IP-видеокамеру, предварительно требуется установить правильные сетевые настройки, для того, чтобы избежать проблем с одинаковыми IP-адресами и неправильно установленными сетевыми параметрами.

### 2.1 Комплект поставки IP видеокамер

#### 2.1.1 Комплект поставки камер J2000IP-B112-PDN, J2000IP-B121-PDN, J2000IP-B111-PDN, J2000IP-B120-PDN, J2000IP-B130-PDN

В комплект поставки входит:

- IP-камера (с защитной крышкой)
- Переходник питания (для камер J2000IP-B121-PDN, J2000IP-B111-PDN)
- Переходники для подключения контактов тревоги и RS-485
- Компакт-диск с документацией и программным обеспечением
- Шаблон для разметки места установки камер
- Упаковочная тара.

**Внимание! Блок питания, объектив, кронштейн в стандартный комплект поставки не входят и заказываются отдельно!**

#### 2.1.2 Комплект поставки камер J2000IP-DWV112-PDN, J2000IP-DWV111-PDN, J2000IP-DWV120-PDN, J2000IP-DWV121-Ir1-PDN (4-9), J2000IP-DWV120-Ir1-PDN, J2000IP-DWV112-Ir1-PDN (2.8-12), J2000IP-D112-Ir1-PDN (2.8-12), J2000IP-D111-Ir1-PDN

В комплект поставки входит:

- IP-камера с объективом 4-9 мм (или 2.8-12мм, в зависимости от модификации) с автодиафрагмой
- Крепежный комплект
- Кабель для подключения BNC (для камер J2000IP-D112-Ir1-PDN (2.8-12), J2000IP-D111-Ir1-PDN, J2000IP-DWV112-PDN, J2000IP-DWV111-PDN, J2000IP-DWV120-PDN)
- Компакт-диск с документацией и программным обеспечением
- Шаблон для разметки места установки камер
- Упаковочная тара.

**Внимание! Блок питания в стандартный комплект поставки не входит и заказывается отдельно!**

### 2.1.3 Комплект поставки камер J2000IP-mDWV112-Ir1-PDN (3.6)

В комплект поставки входит:

- IP-камера с объективом 3.6 мм
- Крепежный комплект
- Кабель для подключения BNC
- Компакт-диск с документацией и программным обеспечением
- Шаблон для разметки места установки камер
- Упаковочная тара.

**Внимание! Блок питания в стандартный комплект поставки не входит и заказывается отдельно!**

**2.1.4 Комплект поставки камер J2000IP-PW112-Ir4-PDN (2.8-12),  
J2000IP-PWH112-Ir4-PDN (2.8-12), J2000IP-PW121-Ir4-PDN (4-9),  
J2000IP-PWH121-Ir4-PDN (2.8-12), J2000IP-PW120-Ir4-PDN (4-9)**

В комплект поставки входит:

- IP-камера с объективом 4-9мм (2.8-12мм в новых модификациях) с автодиафрагмой
- Кронштейн
- Крепежный комплект
- Шаблон для разметки места установки камер
- Компакт-диск с документацией и программным обеспечением.
- Упаковочная тара.

**Внимание! Блок питания в стандартный комплект поставки не входят и заказываются отдельно!**

## 2.2 Внешний вид камер

### 2.2.1 Внешний вид камер J2000IP-B112-PDN, J2000IP-B121-PDN, J2000IP-B111-PDN, J2000IP-B120-PDN, J2000IP-B130-PDN

На передней стенке камеры расположено кольцо крепления объектива, которое предназначено для крепления объектива типа CS.

Для подстройки заднего фокуса предназначено специально кольцо. При необходимости кольцо расфиксируется винтом на нижней части камеры, а после регулировки заднего фокуса снова фиксируется тем же винтом.

На верхней и нижней стенках камеры расположены отверстия для крепления кронштейна. На боковой стенке камеры расположен разъем для подключения объектива с автодиафрагмой. К

этому разъему подключаются объективы с приводом Direct Drive.

На задней стенке камеры расположено множество разъемов, описание которых приведено ниже.

**+12V DC** (Разъем питания): разъем для подключения источника питания с постоянного напряжения 12 Вольт.

**NIC** (Сетевой разъем): разъем подключения к сети при помощи с помощью штекера RJ-45.

**SD** (SD карта памяти): разъем предназначен для установки карты памяти.

**Audio Out** (Аудио выход): разъем 3.5 мм

предназначен для наушников или звуковых колонок. Служит для воспроизведения звука .

**Audio In** (Аудио вход): разъем 3.5 мм предназначен для подключения микрофона (или другого источника аудио сигнала)

**Reset** (Сброс настроек): кнопка предназначена для сброса настроек устройства в заводские установки. Для сброса параметров необходимо при включенном устройстве нажать кнопку «Reset» и удерживать кнопку нажатой 5-10 секунд.

**Video Out** (Видео выход): аналоговый видео выход BNC, предназначен для подключения аналогового монитора при настройке объектива.

RS-485 : разъем для подключения интерфейса RS-485

**Входы/выходы тревоги** – тревожные входы и выход. Контакты «COM» вход «-», «IN» - вход «+», «COM» выход «-» «OUT» - выход «+». Контакты COM» вход «-», «IN» - вход «+» предназначены для подключения внешних датчиков и управляются подачей напряжения +5...+12В.

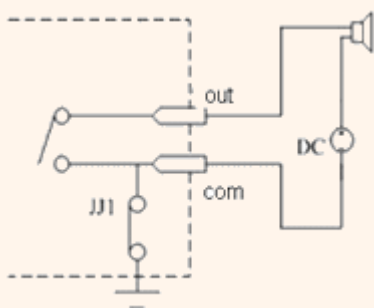

Контакты «COM» выход «-» «OUT» - выход «+». являются логическим выходом и предназначены для подключения внешнего устройства тревоги. Работают по принципу реле и срабатывают при возникновении какого либо события (детекция движения, сигнал тревоги от внешнего входа и т.д.).

Индикатор **SD** показывает, что идет запись на SD карту, **PWR** – индикатор питания, **ALM** – индикатор тревоги, **RUN** – индикатор

работы интерфейса RS-485.

## 2.2.2 Подключение камер J2000IP-B112-PDN, J2000IP-B121-PDN, J2000IP-B111-PDN, J2000IP-B120-PDN, J2000IP-B130-PDN

Прикрутите к камере объектив.

Прикрутите кронштейн в месте установки камеры и прикрутите камеру к кронштейну.

**Внимание! Кронштейн в комплект поставки не входит, при необходимости поставляется отдельно!**

Подключите источник питания 12 Вольт 1А постоянного тока к соответствующему разъему на задней стенке IP-камеры.

**Внимание! Центральный контакт разъема питания должен иметь контакт +12В!**

В разъем LAN включите кабель Ethernet, второй конец которого подключите к сетевой карте компьютера.

**Внимание! Сетевой кабель Ethernet в комплект поставки не входит, при необходимости поставляется отдельно.**

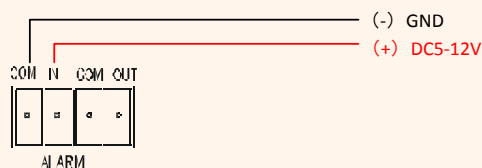

Установите объектив и подключите при необходимости разъем автоматического управления диафрагмой.

**Для питания по PoE:**

Подключите к разъему LAN на задней стенке камеры кабель Ethernet с подключенным инжектором PoE или коммутатором с поддержкой PoE.

При необходимости подстройте объектив.

### 2.2.3 Внешний вид камер J2000IP-DWV112-PDN, J2000IP-DWV111-PDN, J2000IP-DWV120-PDN

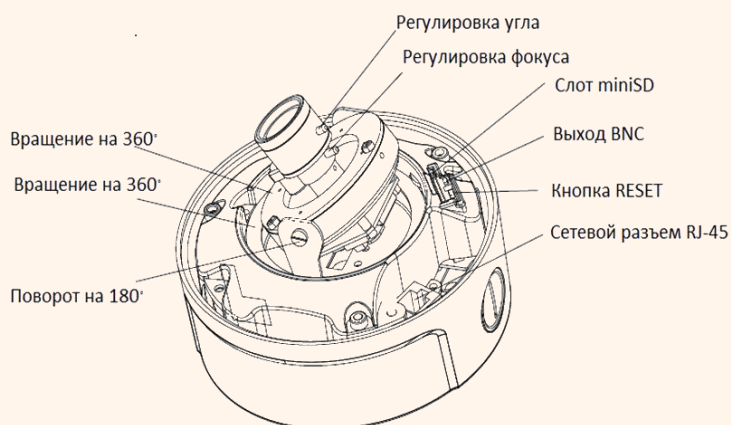
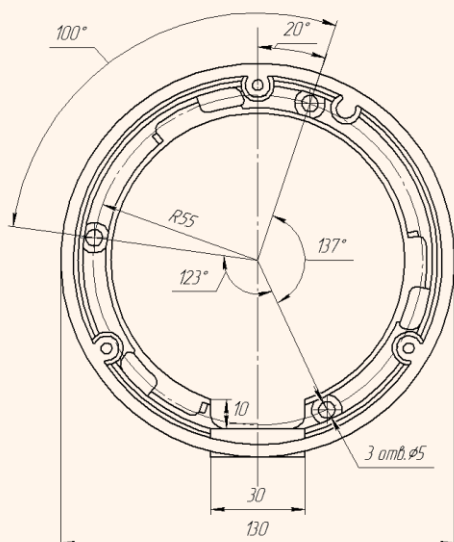
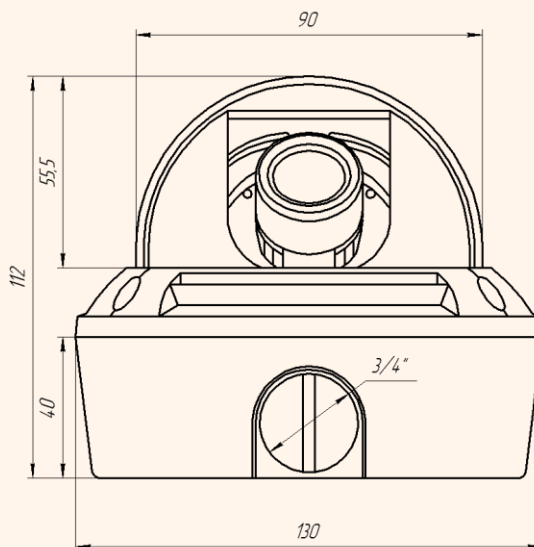

Вид с открытой крышкой

Для доступа к камере необходимо отвернуть защитную крышку кожуха с помощью ключа из комплекта поставки камеры, открыть нижнее или боковое отверстие для подключения проводов. При снятой защитной крышке возможен доступ к разъемам и управляющим элементам камеры. Часть разъемов подключается через соединительный кабель из комплекта поставки камеры.

**+12V DC** (Разъем питания): разъем для подключения источника питания с постоянного напряжения 12 Вольт.

**NIC** (Сетевой разъем): разъем подключения к сети при помощи штекера RJ-45.

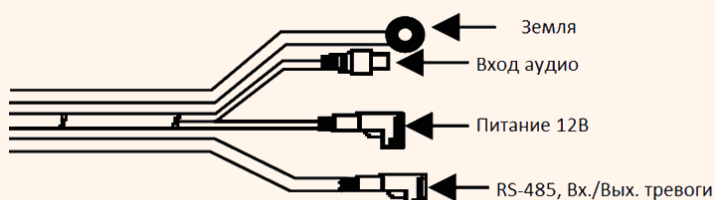

Соединительный кабель

**MicroSD** (MicroSD карта памяти): разъем предназначен для установки карты памяти.

**Audio Out** (Аудио выход): разъем 3.5 мм предназначен для наушников или звуковых колонок. Служит для воспроизведения звука .

**Audio In** (Аудио вход): разъем 3.5 мм предназначен для подключения микрофона (или другого источника аудио сигнала)

**Reset** (Сброс настроек): кнопка предназначена для сброса настроек устройства в заводские установки. Для сброса параметров необходимо при включенном устройстве нажать кнопку «Reset» и удерживать кнопку нажатой 5-10 секунд.

**Video Out** (Видео выход): аналоговый видео выход BNC, предназначен для подключения аналогового монитора при настройке объектива. Подключается с помощью специального кабеля из комплекта поставки камеры.

**RS-485** : разъем для подключения интерфейса RS-485

**Входы/выходы тревоги** – тревожные входы и выход. Контакты «COM» вход «-», «IN» - вход «+», «COM» выход «-» «OUT» - выход «+». Контакты COM» вход «-», «IN» - вход «+» предназначены для подключения внешних датчиков и управляются подачей напряжения +5...+12В.

Контакты «COM» выход «-» «OUT» - выход «+». являются логическим выходом и предназначены для подключения внешнего устройства тревоги. Работают по принципу реле и срабатывают при возникновении какого либо события (детекция движения, сигнал тревоги от внешнего входа и т.д.).

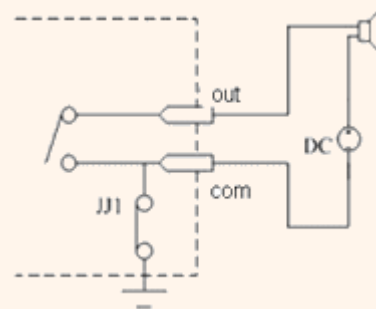

## 2.2.4 Подключение камер J2000IP-DWV112-PDN, J2000IP-DWV111-PDN, J2000IP-DWV120-PDN

Разметьте место установки камеры с помощью шаблона из комплекта поставки. Просверлите отверстия и вставьте туда пластиковые дюбели из комплекта поставки.

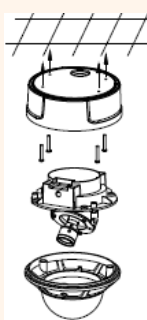
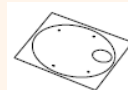

Вставьте шурупы из комплекта поставки в монтажные отверстия на днище камеры, прикрепите к днищу камеры резиновую прокладку из комплекта поставки камеры. Закрутите шурупы, прикрепив тем самым камеру. Камеру можно крепить как на потолок, так и на стену.

Подключите источник питания 12 Вольт 1А постоянного тока к соответствующему разъему на кабеле IP-камеры.

**Внимание! Центральный контакт разъема питания должен иметь контакт**

**+12В!**

В разъем LAN включите кабель Ethernet, второй конец которого подключите к сетевой карте компьютера.

**Внимание! Сетевой кабель Ethernet в комплект поставки не входит, при необходимости поставляется отдельно.**

**Для питания по PoE:**

Подключите к разъему LAN на кабеле камеры кабель Ethernet с подключенным инжектором PoE или коммутатором с поддержкой PoE

При необходимости подстройте объектив.

### 2.2.5 Внешний вид камер J2000IP-mDWV112-Ir1-PDN (3.6)

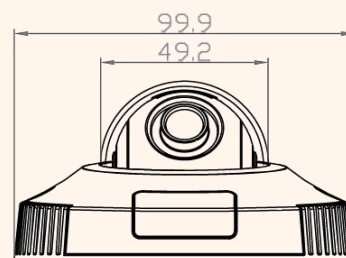
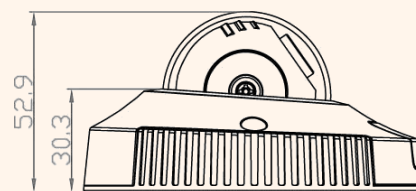

Для доступа к камере необходимо отвернуть защитную крышку кожуха с помощью ключа из комплекта поставки камеры. При снятой защитной крышке возможен доступ к кнопке «RESET», разъемам BNC и microSD карты. Остальное подключается через соединительный кабель из комплекта поставки камеры.

**+12V DC** (Разъем питания): разъем для подключения источника питания с постоянного напряжения 12 Вольт.

**NIC** (Сетевой разъем): разъем подключения к сети при помощи с помощью штекера RJ-45.

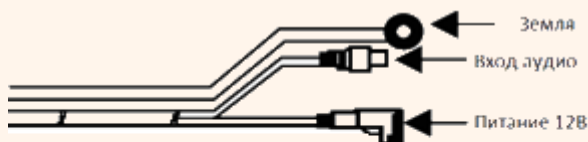

Соединительный кабель

**Audio Out** (Аудио выход): разъем 3.5 мм предназначен для наушников или звуковых колонок. Служит для воспроизведения звука .

**Audio In** (Аудио вход): разъем 3.5 мм предназначен для подключения микрофона (или другого источника аудио сигнала)

### 2.2.6 Подключение камер J2000IP-mDWV112-Ir1-PDN (3.6)

Разметьте место установки камеры с помощью шаблона из комплекта поставки. Просверлите отверстия и вставьте туда пластиковые дюбели из комплекта поставки.

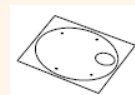

Вставьте шурупы из комплекта поставки в монтажные отверстия на днище камеры, Закрутите шурупы, прикрепив тем самым камеру. Камеру можно крепить как на потолок, так и на стену. Подключите источник питания 12 Вольт 1А постоянного тока к соответствующему разъему на

кабеле IP-камеры.

**Внимание! Центральный контакт разъема питания должен иметь контакт +12В!**

В разъем LAN включите кабель Ethernet, второй конец которого подключите к сетевой карте компьютера.

**Внимание! Сетевой кабель Ethernet в комплект поставки не входит, при необходимости поставляется отдельно.**

**Для питания по PoE:**

Подключите к разъему LAN на кабеле камеры кабель Ethernet с подключенным инжектором PoE или коммутатором с поддержкой PoE

При необходимости подстройте объектив.

2.2.7 Внешний вид камер J2000IP-DWV120-Ir1-PDN, J2000IP-DWV121-Ir1-PDN

(4-9)

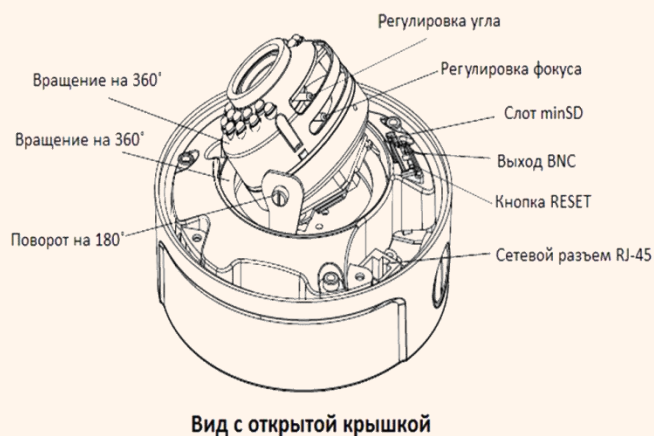
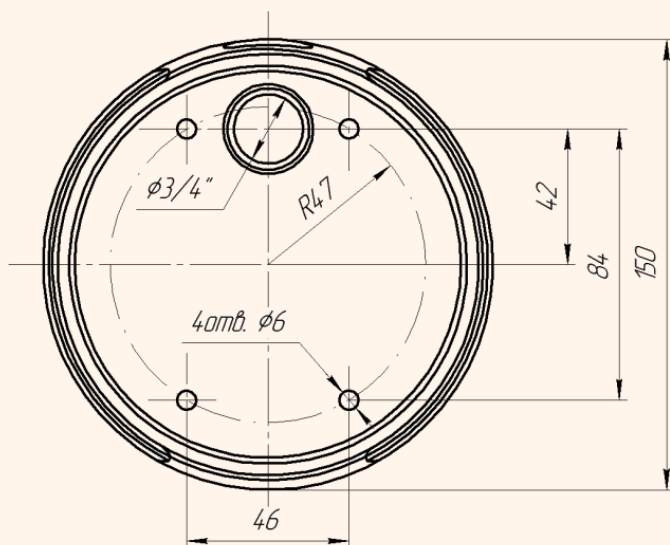
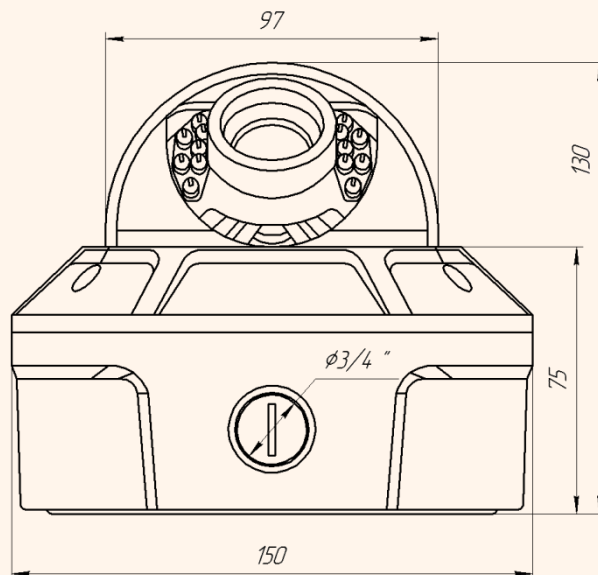

Для доступа к камере необходимо отвернуть защитную крышку кожуха с помощью ключа из комплекта поставки камеры, открыть нижнее или боковое отверстие для подключения проводов. При снятой защитной крышке возможен доступ к разъемам и управляющим элементам камеры. Часть разъемов подключается через соединительный кабель из комплекта поставки камеры.

**+12V DC (Разъем питания):** разъем для подключения источника питания с

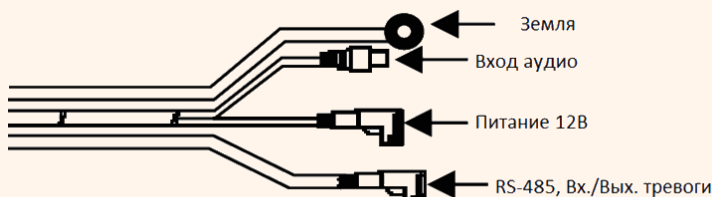

Соединительный кабель

постоянного напряжения 12 Вольт.

**NIC** (Сетевой разъем): разъем подключения к сети при помощи с помощью штекера RJ-45.

**MiniSD** (MicroSD карта памяти): разъем предназначен для установки карты памяти.

**Audio Out** (Аудио выход): разъем 3.5 мм предназначен для наушников или звуковых колонок.

Служит для воспроизведения звука .

**Audio In** (Аудио вход): разъем 3.5 мм предназначен для подключения микрофона (или другого источника аудио сигнала)

**Reset** (Сброс настроек): кнопка предназначена для сброса настроек устройства в заводские установки. Для сброса параметров необходимо при включенном устройстве нажать кнопку «Reset» и удерживать кнопку нажатой 5-10 секунд.

**Video Out** (Видео выход): аналоговый видео выход BNC, предназначен для подключения аналогового монитора при настройке объектива. Подключается с помощью специального кабеля из комплекта поставки камеры.

**RS-485** : разъем для подключения интерфейса RS-485

**Входы/выходы тревоги** – тревожные входы и выход. Контакты «COM» вход «-», «IN» - вход «+», «COM» выход «-» «OUT» - выход «+». Контакты COM» вход «-», «IN» - вход «+» предназначены для подключения внешних датчиков и управляются подачей напряжения +5...+12В.

Контакты «COM» выход «-» «OUT» - выход «+». являются логическим выходом и предназначены для подключения внешнего устройства тревоги. Работают по принципу реле и срабатывают при возникновении какого либо события (детекция движения, сигнал тревоги от внешнего входа и т.д.).

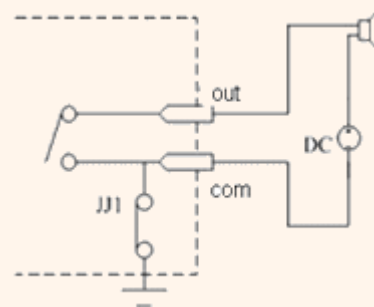

## 2.2.8 Подключение камер J2000IP-DWV120-Ir1-PDN, J2000IP-DWV121-Ir1-PDN (4-9)

Разметьте место установки камеры с помощью шаблона из комплекта поставки. Просверлите отверстия и вставьте туда пластиковые дюбели из комплекта поставки.

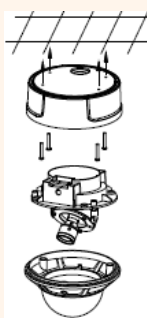
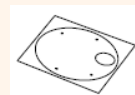

Вставьте шурупы из комплекта поставки в монтажные отверстия на днище камеры, прикрепите к днищу камеры резиновую прокладку из комплекта поставки камеры. Закрутите шурупы, прикрепив тем самым камеру. Камеру можно крепить как на потолок, так и на стену.

Подключите источник питания 12 Вольт 1А постоянного тока к соответствующему разъему на задней стенке IP-камеры.

**Внимание! Центральный контакт разъема питания должен иметь контакт +12В!**

В разъем LAN включите кабель Ethernet, второй конец которого подключите к сетевой карте компьютера.

**Внимание! Сетевой кабель Ethernet в комплект поставки не входит, при необходимости поставляется отдельно.**

**Для питания по PoE:**

Подключите к разьему LAN на кабеле камеры кабель Ethernet с подключенным инжектором PoE или коммутатором с поддержкой PoE.

При необходимости подстройте объектив.

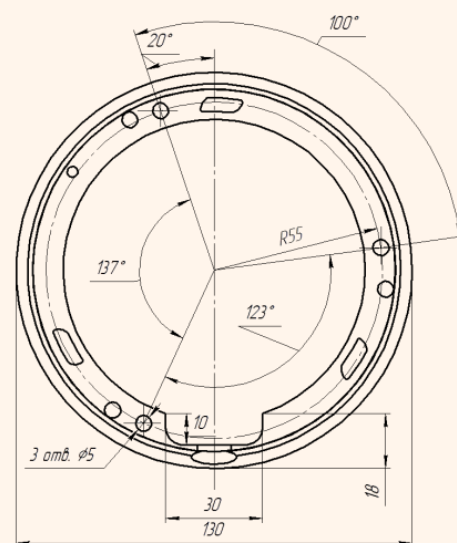
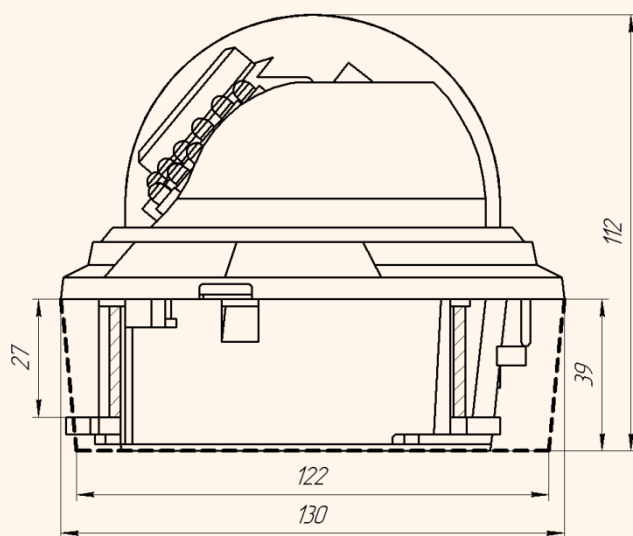
**2.2.9 Внешний вид камер J2000IP-D112-Ir1-PDN (2.8-12), J2000IP-D111-Ir1-PDN**

Для доступа к камере необходимо отвернуть/снять верхнюю прозрачную защитную крышку кожуха, нажав на фиксатор. Для того, чтобы снять монтажное основание, нажмите на фиксатор и поверните основание.

Все разъемы камеры находятся на соединительном кабеле.

**+12V DC** (Разъем питания): разъем для подключения источника питания с постоянного напряжения 12 Вольт.

**NIC** (Сетевой разъем): разъем для подключения к сети при помощи с помощью штекера RJ-45.

**MiniSD** (MicroSD карта памяти): разъем предназначен для установки карты памяти.

**Audio Out** (Аудио выход): разъем 3.5 мм предназначен для наушников или звуковых колонок. Служит для воспроизведения звука .

**Audio In** (Аудио вход): разъем 3.5 мм предназначен для подключения микрофона (или другого источника аудио сигнала)

**Reset** (Сброс настроек): кнопка предназначена для сброса настроек устройства в заводские установки. Для сброса параметров необходимо при включенном устройстве нажать кнопку «Reset» и удерживать кнопку нажатой 5-10 секунд.

**Video Out** (Видео выход): аналоговый видео выход BNC, предназначен для подключения аналогового монитора при настройке объектива.

RS-485 : разъем для подключения интерфейса RS-485

**Входы/выходы тревоги** – тревожные входы и выход. Контакты «COM» вход «-», «IN» - вход «+», «COM» выход «-» «OUT» - выход «+». Контакты COM» вход «-», «IN» - вход «+» предназначены для подключения внешних датчиков и управляются подачей напряжения +5...+12В.

Контакты «COM» выход «-» «OUT» - выход «+». являются логическим выходом и предназначены для подключения внешнего устройства тревоги. Работают по принципу реле и срабатывают при возникновении какого либо события (детекция движения, сигнал тревоги от внешнего входа и т.д.).

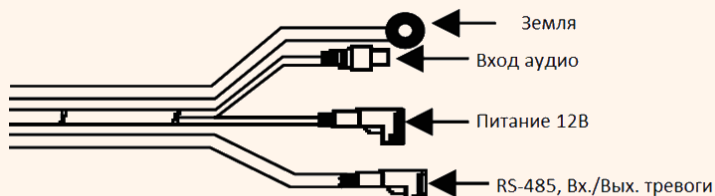

Соединительный кабель

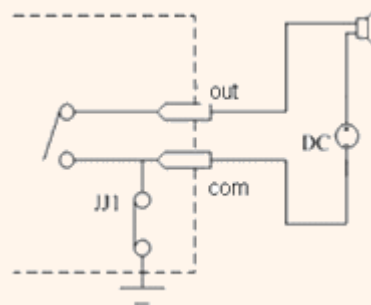

### 2.2.10 Подключение камер J2000IP-D112-Ir1-PDN (2.8-12), J2000IP-D111-Ir1-PDN

Камера может крепиться двумя способами – на плоскость и на подвесной потолок. Для крепления на плоскость разметьте место установки камеры с помощью шаблона из комплекта поставки. Просверлите отверстия и вставьте туда пластиковые дюбели.

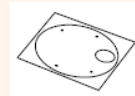

Вставьте шурупы из комплекта поставки в монтажные отверстия на монтажном основании камеры. Закрутите шурупы, прикрепив тем самым камеру. Камеру можно крепить как на потолок, так и на стену. Вставьте камеру в монтажное основание.

Для крепления на подвесной потолок просверлите отверстие диаметром 115 мм, снимите монтажное основание камеры, вставьте камеру в просверленное отверстие, отогните крепежные элементы, закрепив тем самым камеру.

Подключите источник питания 12 Вольт 1А постоянного тока к соответствующему разъему на кабеле IP-камеры.

**Внимание! Центральный контакт разъема питания должен иметь контакт +12В!**

В разъем LAN включите кабель Ethernet, второй конец которого подключите к сетевой карте компьютера.

**Внимание! Сетевой кабель Ethernet в комплект поставки не входит, при необходимости поставляется отдельно.**

**Для питания по PoE:**

Подключите к разъему LAN на кабеле камеры кабель Ethernet с подключенным инжектором PoE или коммутатором с поддержкой PoE.

При необходимости подстройте объектив.

2.2.11 Внешний вид камер J2000IP-PW112-Ir4-PDN (2.8-12) ,  
J2000IP-PWH112-Ir4-PDN (2.8-12), J2000IP-PW121-Ir4-PDN (4-9),  
J2000IP-PWH121-Ir4-PDN (2.8-12), J2000IP-PW120-Ir4-PDN (4-9)

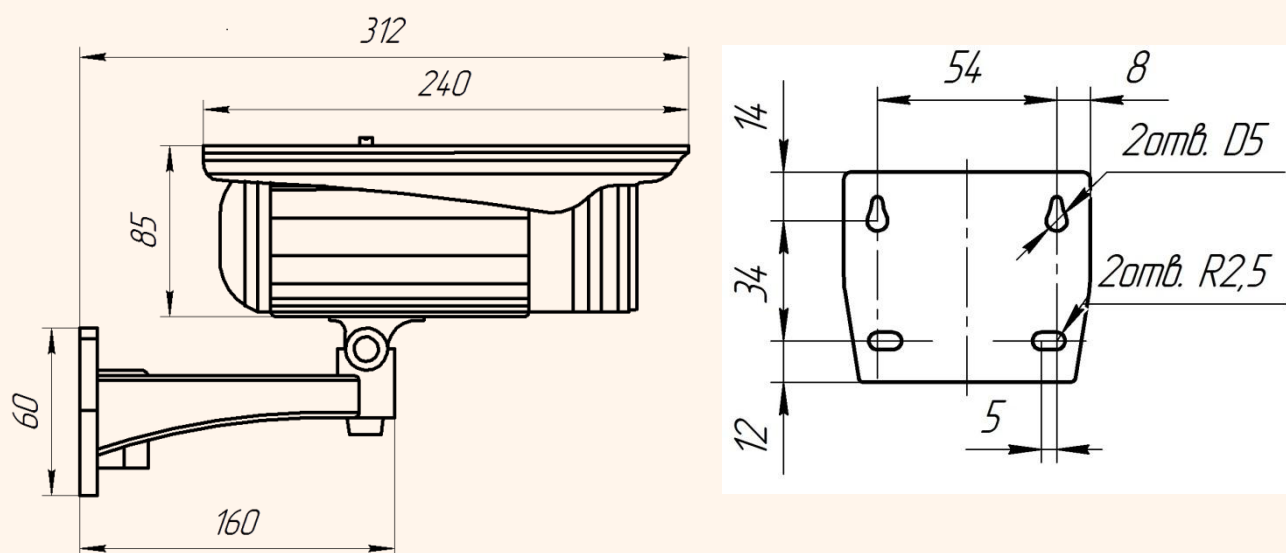

Для доступа к объективу камеры необходимо отвернуть переднюю защитную крышку кожуха. Для доступа к слоту SD карты, разъему BNC и кнопке RESET необходимо отвернуть заднюю защитную крышку кожуха. Остальные разъемы камеры расположены на кабеле, выходящем из нижней части камеры.

№	Цвет	Назначение	Подключение
1	Черный	Вход аудио	Подключение внешнего микрофона
2	Черный	Выход аудио	Подключение колонок
3	Черный	Питание 12В	Питание камеры, «+» в центре
4	Черный	Ethernet	Подключение локальной сети
5	Темно-синий	RS485TX+	Подключение интерфейса RS-485
	Белый-Черный	RS485TX-	
6	Коричневый	Вых. тревоги А	Подключение выхода тревоги. Напряжение 12 В ток до 300мА
	Белый	Вых. тревоги В	
	Серый	Вх. тревоги «+12В»	Логический вход тревоги
	Голубой	Вх. тревоги «Земля»	

**+12V DC** (Разъем питания): разъем для подключения источника питания с постоянного напряжения 12 Вольт.

**NIC** (Сетевой разъем): разъем подключения к сети при помощи с помощью штекера RJ-45.

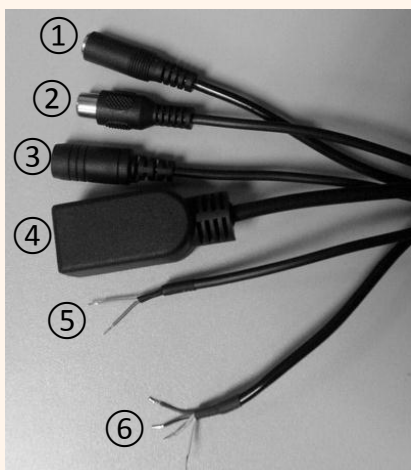

**MiniSD** (MiniSD карта памяти): разъем предназначен для установки карты памяти.

**Audio Out** (Аудио выход): разъем 3.5 мм предназначен для наушников или звуковых колонок. Служит для воспроизведения звука.

**Audio In** (Аудио вход): разъем 3.5 мм предназначен для подключения микрофона (или другого источника аудио сигнала)

**Reset** (Сброс настроек): кнопка предназначена для сброса настроек устройства в заводские установки. Для сброса параметров необходимо при включенном устройстве нажать кнопку «Reset» и удерживать кнопку нажатой 5-10 секунд.

**Video Out** (Видео выход): аналоговый видео выход BNC, предназначен для подключения аналогового монитора при настройке объектива.

RS-485 : разъем для подключения интерфейса RS-485

**Входы/выходы тревоги** – тревожные входы и выход. Контакты «COM» вход «-», «IN» - вход «+», «COM» выход «-» «OUT» - выход «+». Контакты COM» вход «-», «IN» - вход «+» предназначены для подключения внешних датчиков и управляются подачей напряжения +5...+12В.

Контакты «COM» выход «-» «OUT» - выход «+». являются логическим выходом и предназначены для подключения внешнего устройства тревоги. Работают по принципу реле и срабатывают при возникновении какого либо события (детекция движения, сигнал тревоги от внешнего входа и т.д.).

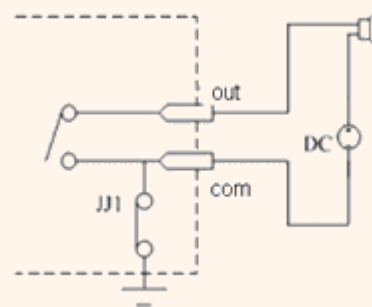

### 2.2.12 Подключение камер J2000IP-PW112-Ir4-PDN (2.8-12) , J2000IP-PWH112-Ir4-PDN (2.8-12), J2000IP-PW121-Ir4-PDN (4-9), J2000IP-PWH121-Ir4-PDN (2.8-12), J2000IP-PW120-Ir4-PDN (4-9)

Разметьте место установки камеры с помощью шаблона из комплекта поставки. Прикрутите кронштейн камеры к посадочному месту. Ослабьте крепежные винты на кронштейне камеры и направьте ее в нужное место.

Подключите источник питания 12 Вольт 1А постоянного тока к соответствующему разъему на кабеле IP-камеры.

**Внимание! Центральный контакт разъема питания должен иметь контакт +12В!**

В разъем LAN включите кабель Ethernet, второй конец которого подключите к сетевой карте компьютера.

**Внимание! Сетевой кабель Ethernet в комплект поставки не входит, при необходимости поставляется отдельно.**

**Для питания по PoE:**

Подключите к разъему LAN на кабеле камеры кабель Ethernet с подключенным инжектором PoE или коммутатором с поддержкой PoE.

При необходимости подстройте объектив, открутив переднюю крышку камеры.

### 2.3 Минимальный системные требования к ПК.

Перед включением устройства убедитесь, что Ваш компьютер обладает характеристиками, достаточными для нормальной работы с данным устройством. При несоответствии техническим минимальным требованиям, работа оборудования может быть с ошибками.

Название	Требования
Процессор	Core2Duo 2 ГГц или аналог
Видеокарта	На хуже Nvidia GeForce 8600GT
Оперативная память (RAM)	2 Гб
Операционная система	Windows XP SP3/ Server 2003/Vista/ Windows 7
Приложения	DirectX 9.0с или выше
Браузер	Internet Explorer 7.0 или старше

## 2.4 Подключение устройства к сетевой карте ПК.

До начала работы с оборудованием необходимо сначала сделать необходимые настройки свойства сетевого подключения.

IP адрес камер по умолчанию установлен 192.168.0.120. Для работы с устройством необходимо изменить сетевые настройки компьютера, так, чтобы IP-адрес сетевой карты был в пределах той же подсети и имел ту же маску.

Далее на примере ОС Windows 7 приведен пример установки на Вашем ПК требуемых IP-адреса и маски подсети. Более подробно подключение камер описывается в «Руководстве по подключению»

Для изменение сетевых параметров необходимо открыть панель управления: меню **Пуск – Настройки – Панель управления**.

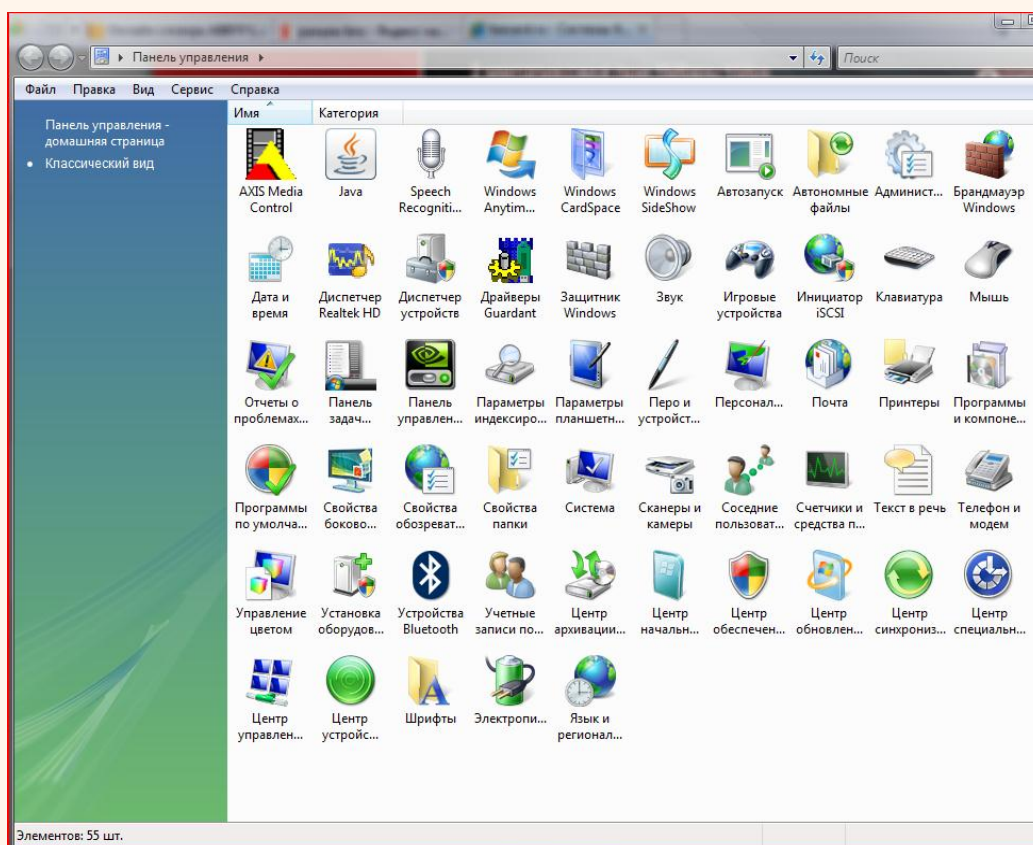

В меню «Панель управления» необходимо выбрать пункт «**Центр управления сетями и общим доступом**».

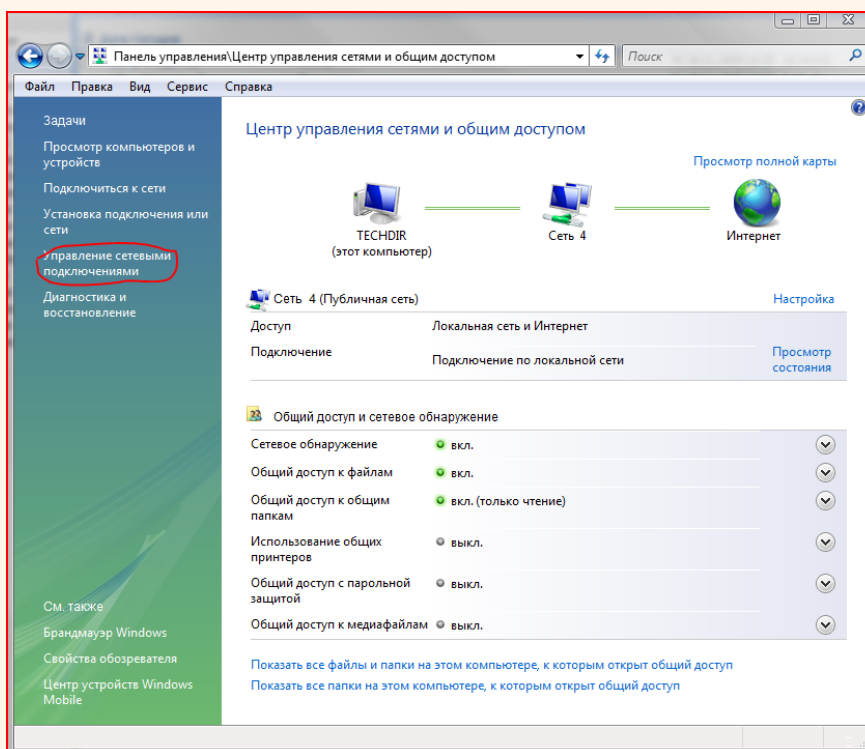

В открывшемся меню необходимо выбрать пункт «**Управление сетевыми подключениями**», далее, в следующем окне требуется выбрать необходимое сетевое подключение, которое будет использоваться для соединения с IP-устройством.

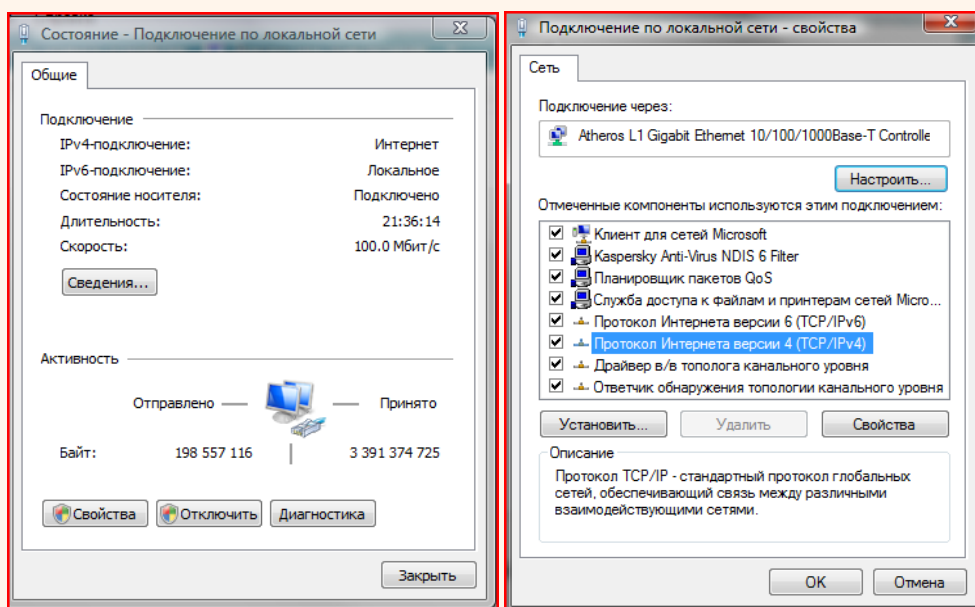

В меню «**Свойства**» необходимо выбрать пункт «**Протокол Интернета версии 4 (TCP/IPv4)**», и нажать «**Свойства**».

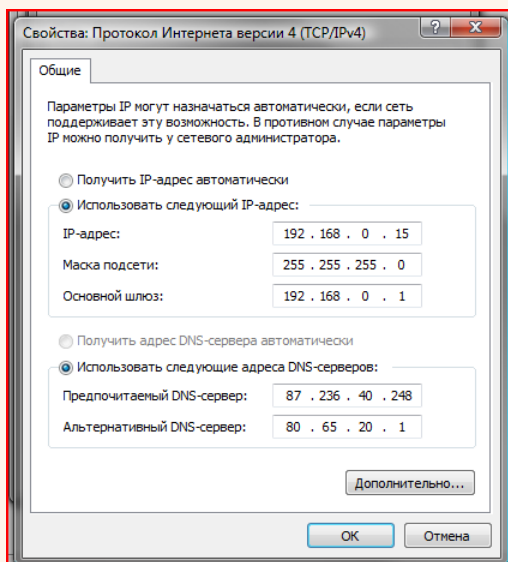

В этом меню необходимо задать значение IP-адреса, отличное от значения IP-адреса устройства (например, IP адрес 192.168.0.15, с маской подсети 255.255.255.0). Остальные пункты настроек оставьте неизменными.

После окончания сетевых настроек для закрытия меню и сохранения параметров нажмите кнопку «**ОК**».

Дальнейшая работа с устройством описана ниже в данном «**Руководстве по эксплуатации**».

## 2.5 Установка ActiveX для Internet Explorer

Для дальнейшей настройки и управления устройством необходим браузер Internet Explorer . Запустите браузер, в адресной строке наберите IP-адрес устройства (IP-адрес оборудования, установленный производителем по умолчанию).

**Внимание! Возможна только работа с браузером Internet Explorer версии 7.0 или выше.**

Далее будет рассмотрен пример настройки камеры с использованием браузера Internet Explorer 9.0.

**Внимание! Необходимы права администратора для установки элементов ActiveX!!**

Для получения доступа к камере укажите в адресной строке браузера IP-адрес, присвоенный камере. После откроется окно приглашения и ввода пароля, как показано на рисунке ниже.

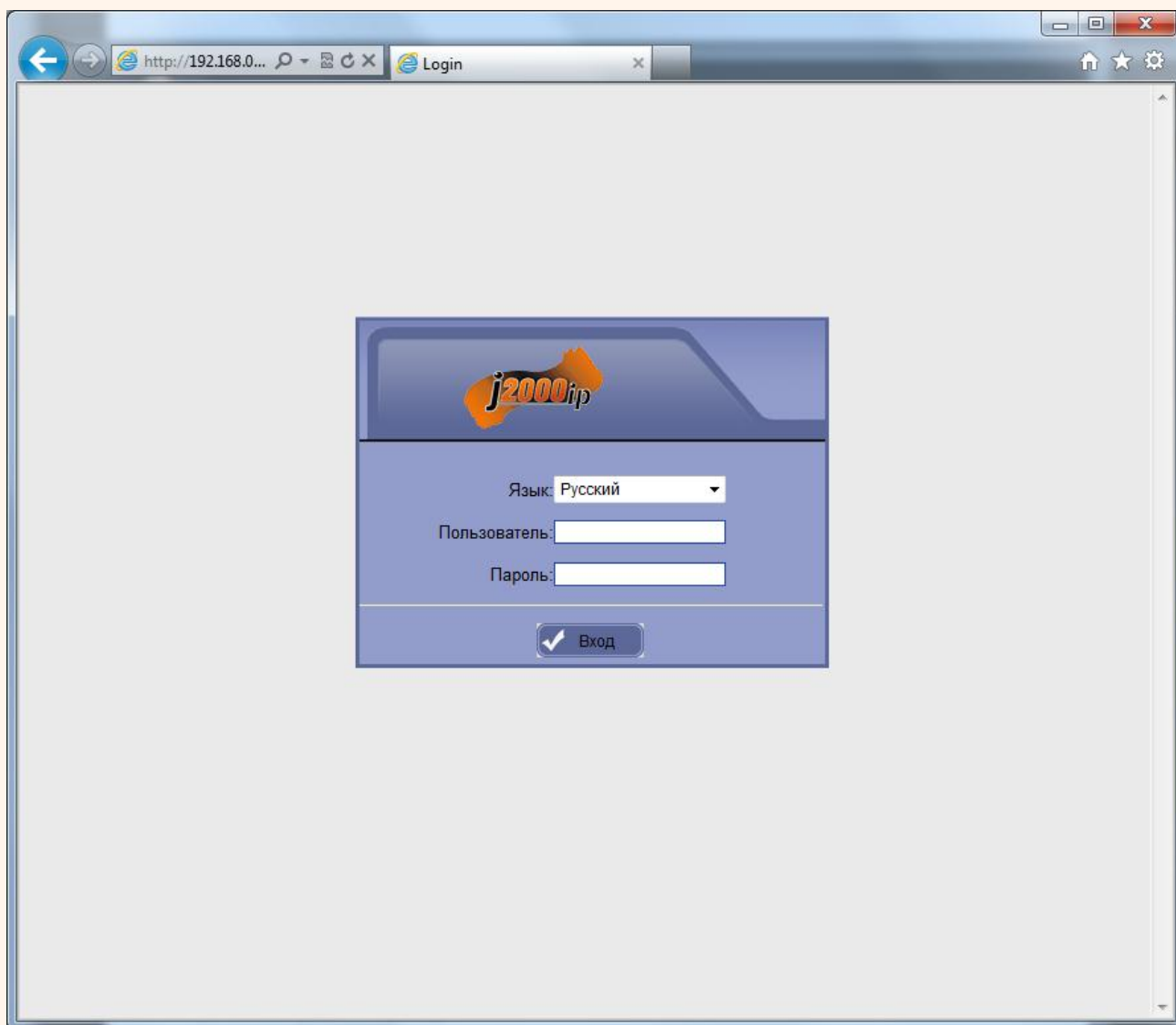

Для авторизации пользователя введите требуемые **логин** (Имя пользователя) и **пароль**.

**Внимание! Выберите «Язык – Русский» при запуске камеры. По умолчанию Пользователь (Имя пользователя) – admin, Пароль – admin.**

При неудачной авторизации пользователя устройство блокирует дальнейшую работу и выдаст сообщение об ошибке. При ошибочном указании имени пользователя или пароля необходимо повторить авторизацию.

**Примечание: Вы можете изменить Имя пользователя и Пароль в меню IP камеры. Если вы забыли Имя пользователя или Пароль и не можете пройти процедуру авторизации, то вы можете сбросить настройки камеры в заводские установки. Для этого необходимо нажать кнопку «Reset» и удерживать в нажатом положении 10-15 секунд.**

После ввода логина и пароля нажмите «**Вход**» для авторизации пользователя. При нажатии кнопки «**Вход**», при успешной процедуре авторизации появится основная страница настроек камеры.

По умолчанию, система безопасности ОС будет блокировать установку приложения ActiveX, о чем будет свидетельствовать системное уведомление, выпадающее в нижней части окна.

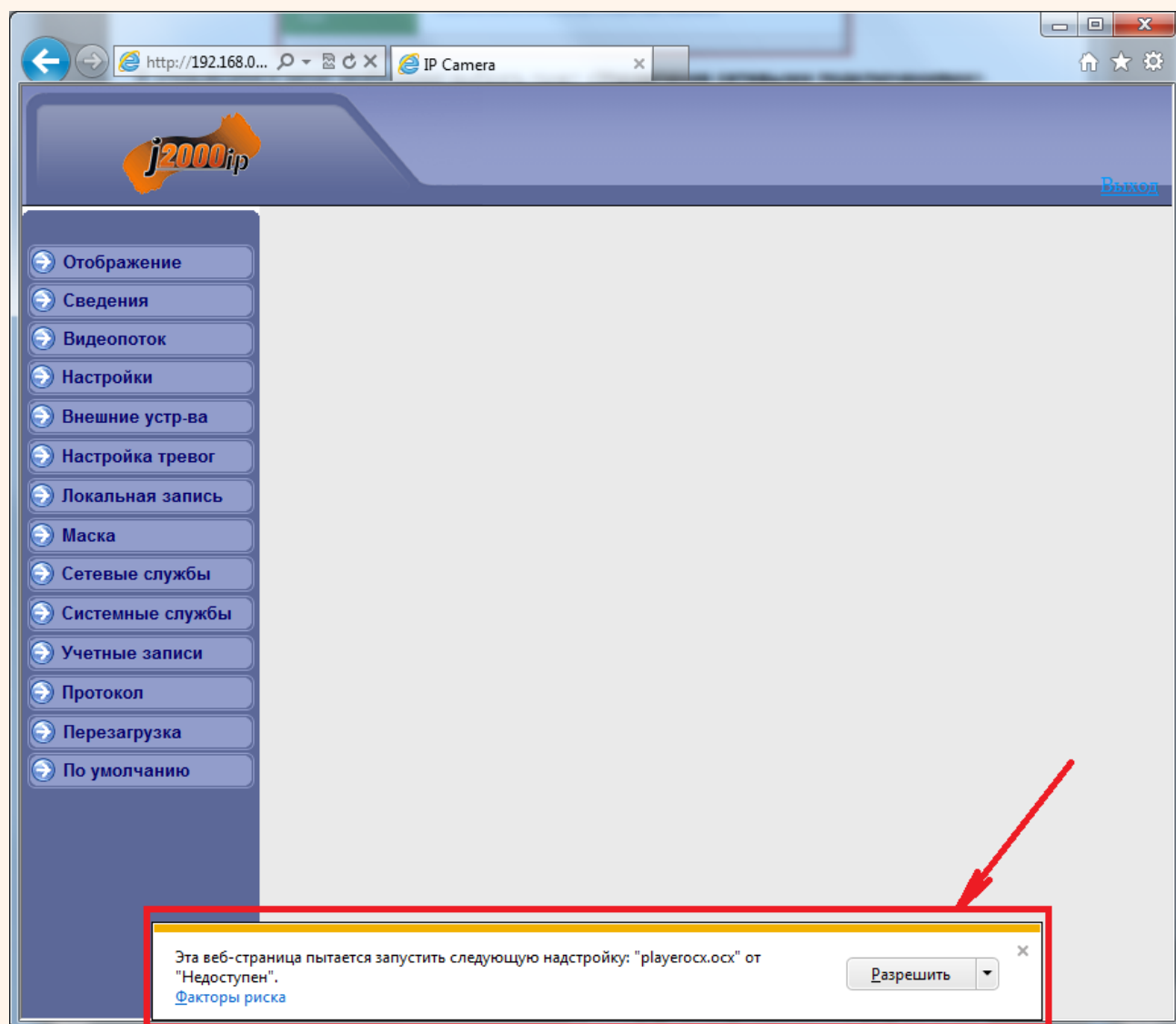

Браузер выдаст сообщение о запросе на установку компонентов ActiveX: **«Эта веб-страница пытается запустить следующую надстройку: «plaeogscx.ocx»»**. Нажмите кнопку «Разрешить» для установки.

После этого снова откроется окно авторизации, заново введите имя пользователя и пароль.

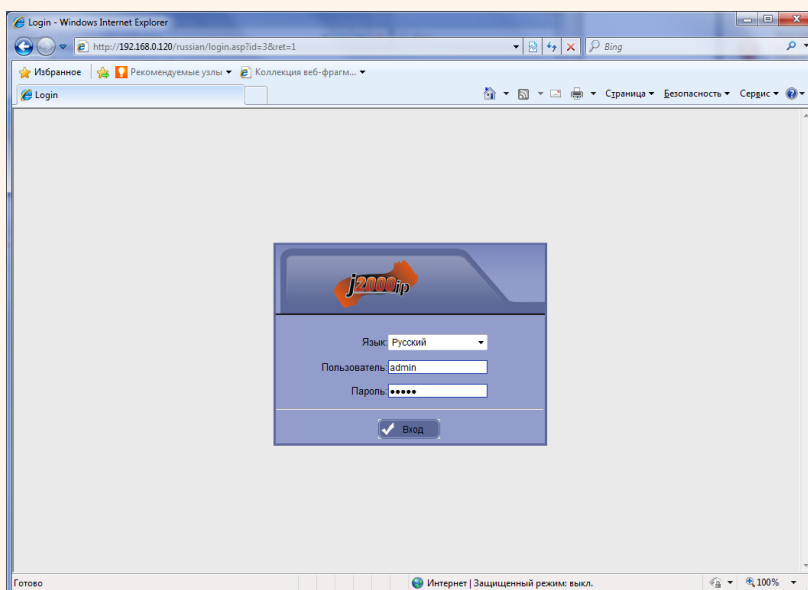

После окончания установки появится изображение, транслируемое камерой.

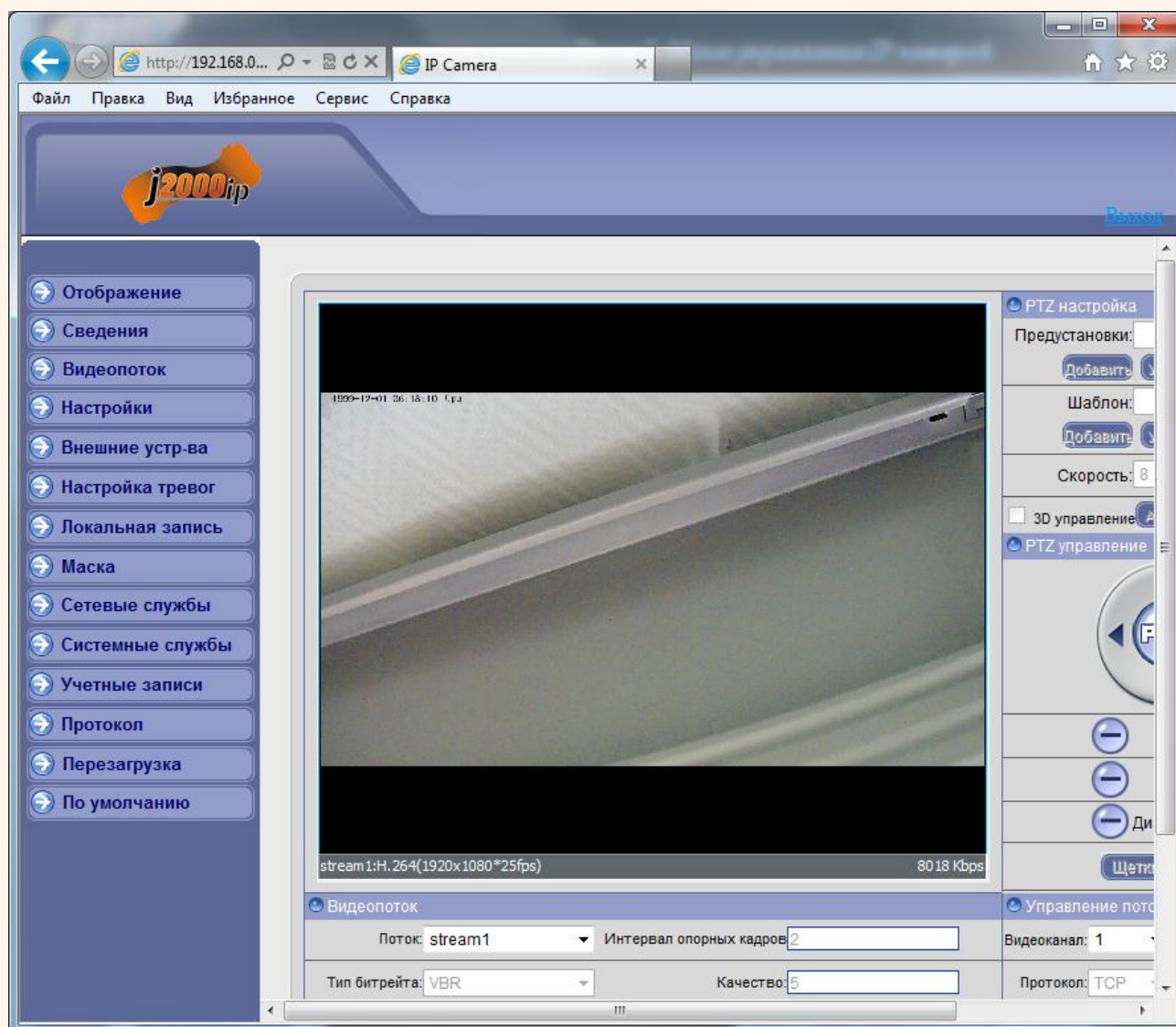

Если системой безопасности блокируется установка ActiveX компонентов, то для разрешения работы и установки ActiveX необходимо проделать шаги, описанные ниже:

В свойствах браузера Internet Explorer: **Сервис** -> **Свойства обозревателя** -> **Безопасность** необходимо выбрать зону для настройки параметров безопасности «**Интернет**». Для изменения параметров безопасности нажмите кнопку «**Другой**».

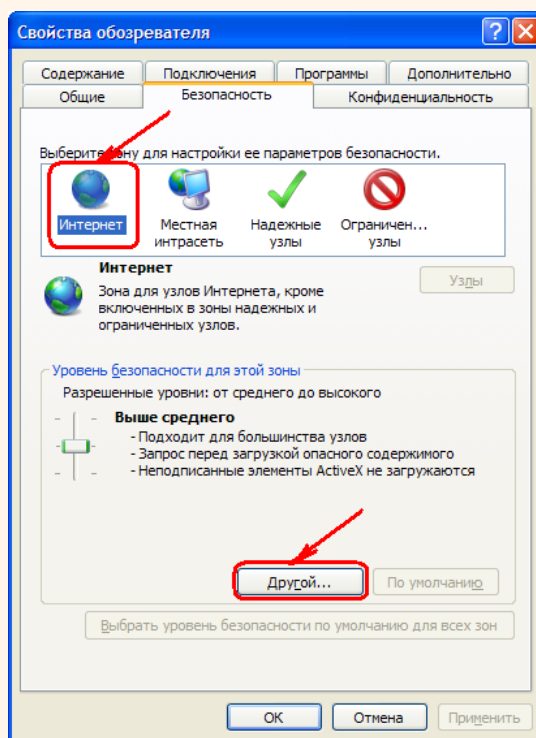

В меню «**Параметры безопасности**» в списке найдите пункт «**Загружать неподписанные элементы управления ActiveX**» и отметьте пункт «**Предлагать**». Для сохранения настроек и перехода к основному окну браузера нажмите «**ОК**» в обоих открытых диалоговых окнах.

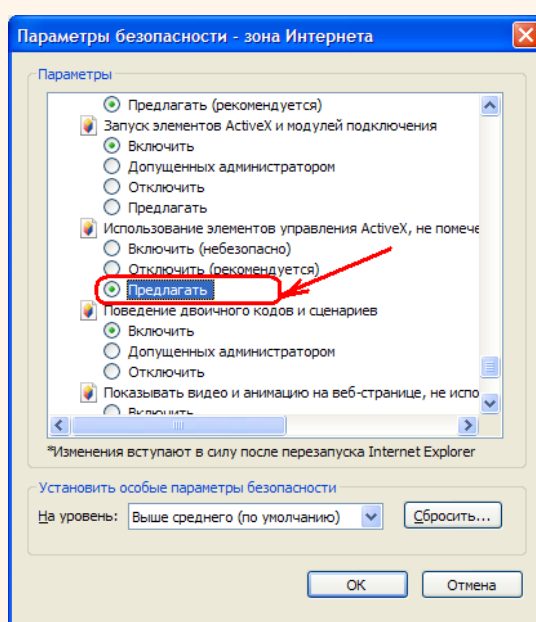

**Примечание: При использовании ОС Windows XP SP3 возможно появление сообщения подтверждения настроек системы безопасности, в этом случае необходимо подтверждение настроек (нажмите кнопку «ОК»).**

Для продолжения дальнейшей работы необходимо перезапустить браузер и повторить авторизацию (пункты настоящего руководства по эксплуатации, описанные выше).

**Примечание: Установка ActiveX осуществляется на каждом компьютере для каждой линейки камер один раз.**

Если все манипуляции и настройки проделаны верно, перед Вами откроется домашняя страница настроек оборудования. При этом в центральной части находится изображение, получаемое с IP-видеокамеры, а в левой части – основное меню настроек. Внизу и справа находятся кнопки управления дополнительными функциями.

**Примечание: Если изображение нечеткое, необходима настройка объектива до получения четкого изображения.**

## 2.6 Работа в браузерах Opera, Chrome, Firefox, Safari

Камеры J2000IP моделей **J2000IP-B112-PDN**, **J2000IP-PW112-Ir4-PDN** (2.8-12), **J2000IP-PWH112-Ir4-PDN** (2.8-12), **J2000IP-PW212-Ir4-PDN**, **J2000IP-PWH212-Ir4-PDN**, **J2000IP-D112-Ir1-PDN** (2.8-12), **J2000IP-mDWV112-Ir1-PDN** (3.6), **J2000IP-DWV112-Ir1-PDN** (2.8-12), с прошивкой **v1.6\_build044013\_086** или старше могут работать и отображать видео не только в Internet Explorer, но и в других браузерах с помощью технологии Flash. Для этого на ПК должен быть установлен Flash Player.

Запустите браузер, в адресной строке наберите IP-адрес устройства (IP-адрес оборудования, установленный производителем по умолчанию). Введите имя пользователя и пароль.

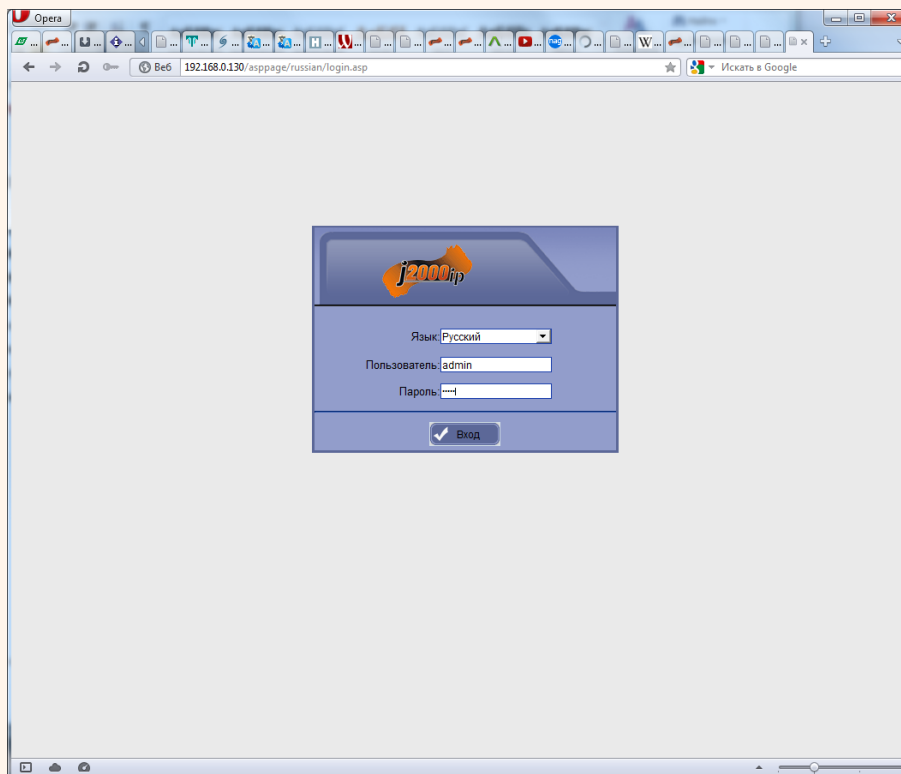

После ввода имени пользователя и пароля появится домашняя страница камеры. Если на компьютере установлен Flash Player, то появится изображение, транслируемое камерой.

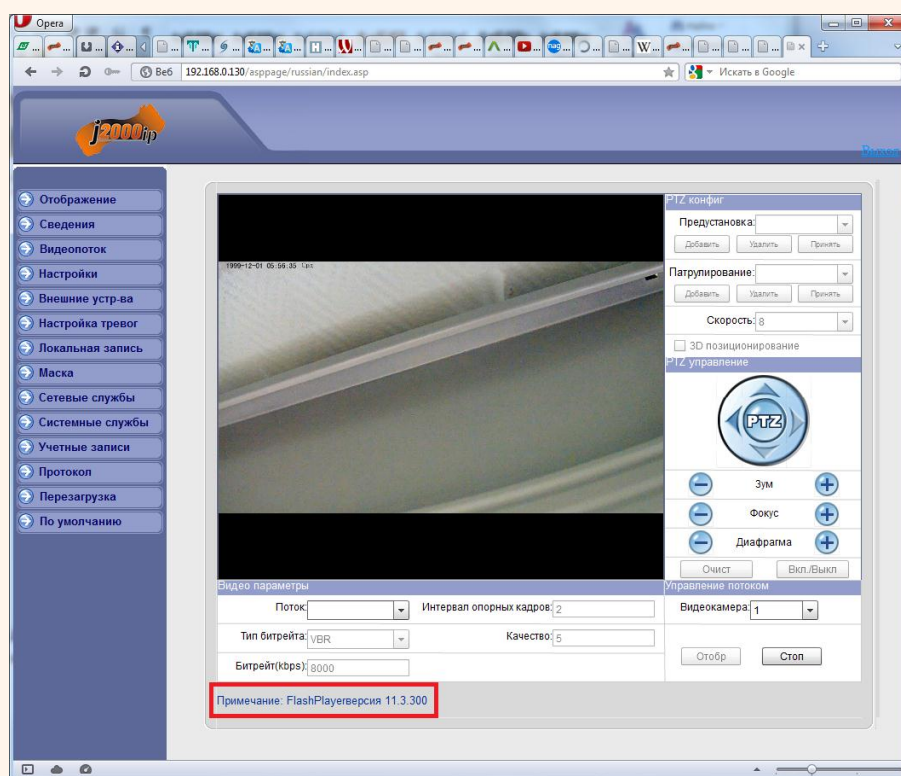

Красным выделена текущая версия Flash Player, установленная на ПК.

**Внимание! Скорость отображения видео (количество кадров в секунду) зависит от производительности ПК, версии Flash Player, версии браузера и т.д.**

Если вместо изображения появляется окно:

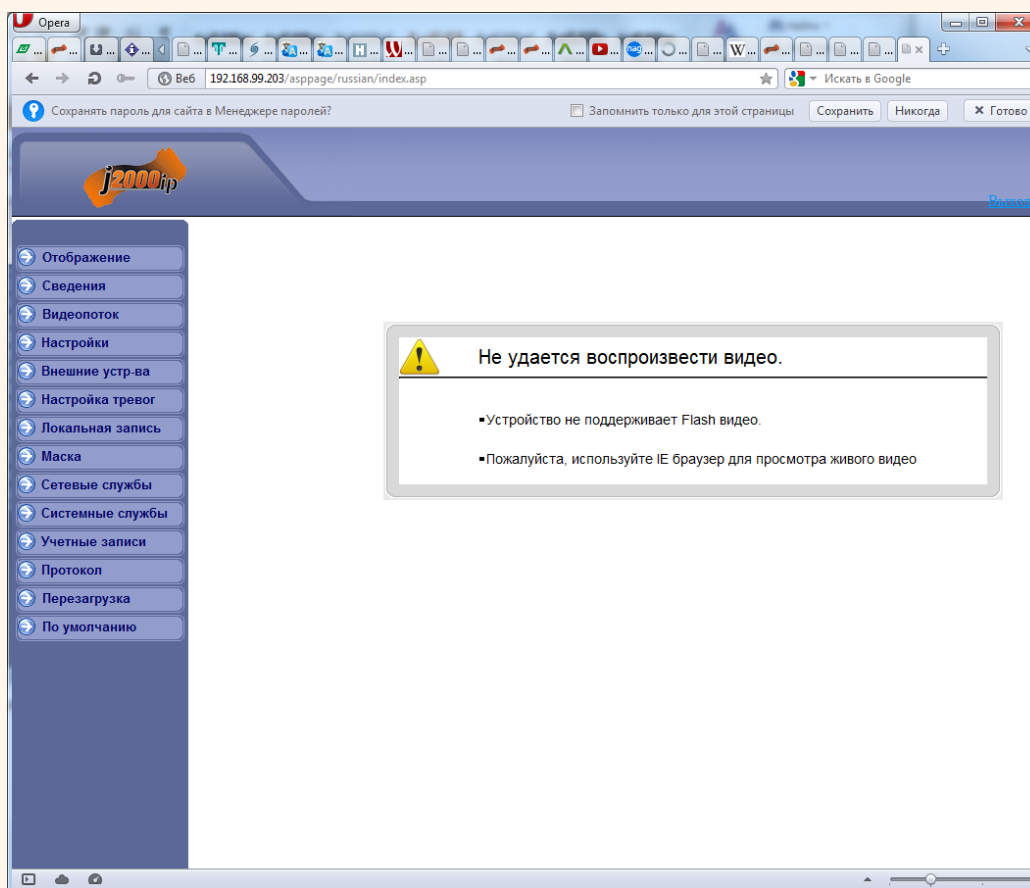

Значит, камера не поддерживает трансляцию видео через Flash и необходимо использовать Internet Explorer для подключения к камере.

## Глава 3. Меню управления IP камерой

Основное меню состоит из нескольких пунктов, по умолчанию камера находится в меню **Отображение**.

### 3.1 Меню «Отображение»

После авторизации пользователя автоматически загружается меню «Отображение». Меню состоит из двух частей: Окна с видеоизображением, транслируемым камерой в реальном времени, и дополнительными элементами управления.

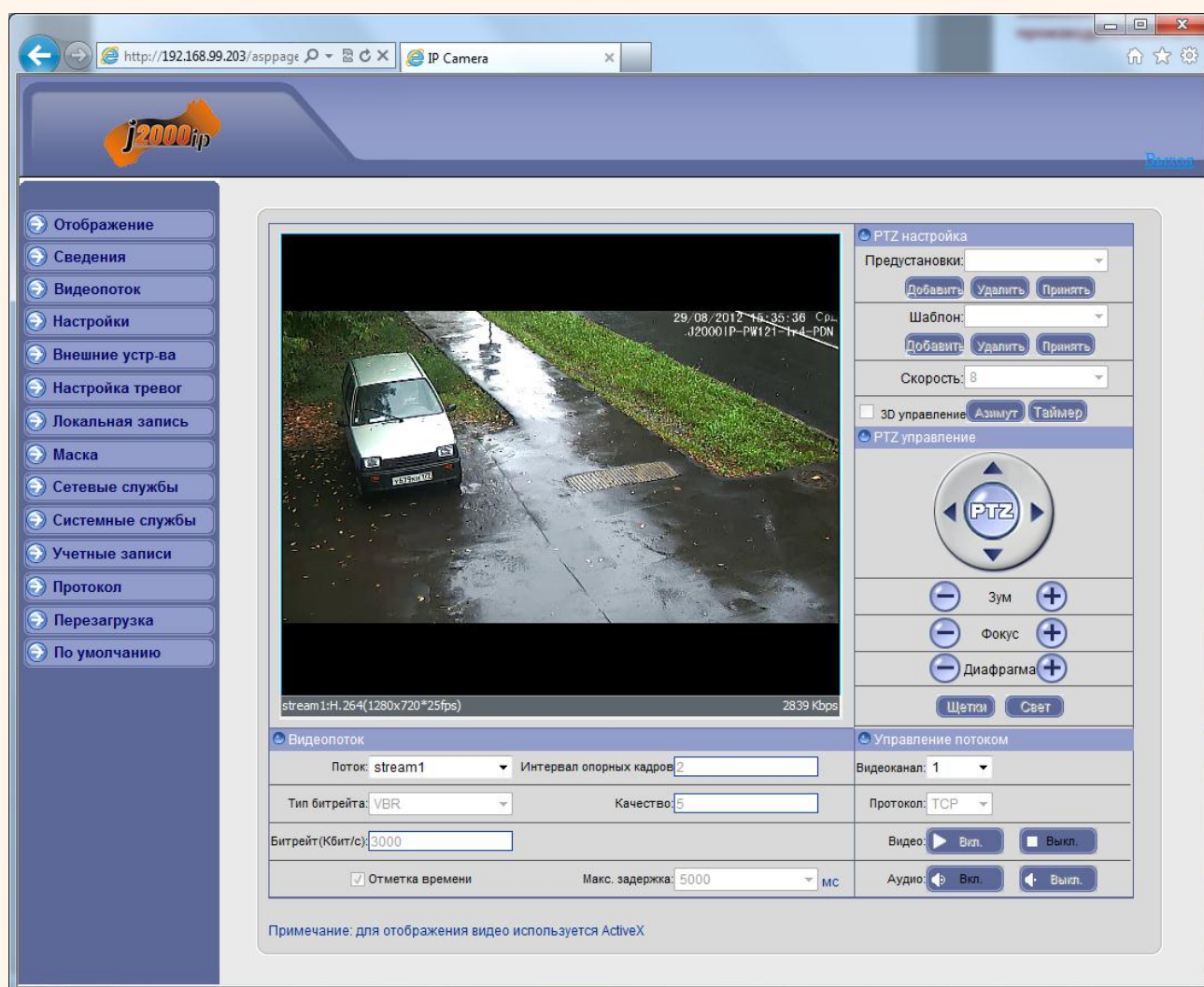

Далее будет подробно описано назначение каждой кнопки.

### 3.1.1 Окно отображения изображения камеры

В окне видео отображается изображение камеры, на которое могут накладываться элементы экранного меню (дата, время, название камеры и т.д., о чем подробно будет описано в соответствующем пункте данного «Руководства»). В нижней левой части экрана отображается информация о текущих настройках отображаемого видеопотока, а в нижней правой части экрана - текущий битрейт.

Двойной щелчок по изображению разворачивает изображение на весь экран, повторный двойной щелчок или нажатие кнопки «ESC» возвращает камеру из полноэкранного режима работы.

### 3.1.2 Контекстное меню окна отображения

Щелчок правой кнопки мыши по окну отображения вызывает контекстное меню:

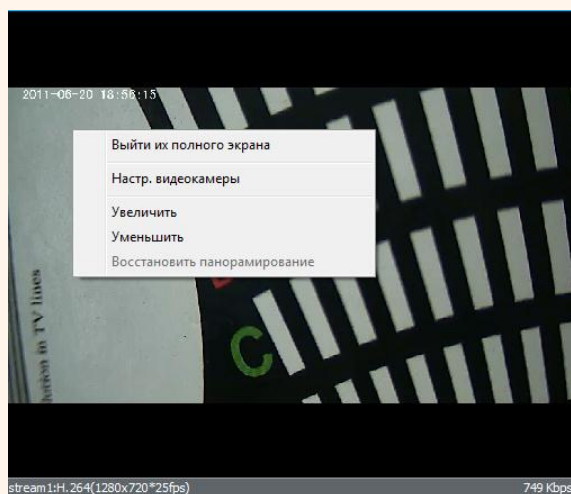

Выйти из полного экрана - разворачивает изображение на весь экран и возвращает обратно  
 Настр. видеочамеры – настройка изображения камеры  
 Увеличить – цифровое увеличение изображения  
 Уменьшить – цифровое уменьшение изображения  
 Восстановить – восстанавливает исходный размер изображения.

**Внимание! Пункт меню «Настройка» различен**

**для различных моделей камер.**

В данном пункте меню можно настроить все параметры изображения камеры.

**Примечание:** кнопка «По умолчанию» возвращает настройку изображения камеры на установки по умолчанию.

Во вкладке «Изображение» регулируется яркость, контрастность, насыщенность, четкость изображения.

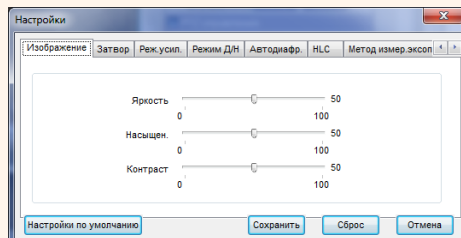

Во вкладке «Поворот» можно настроить поворот изображения камеры по горизонтали, вертикали или установить зеркальное изображение.

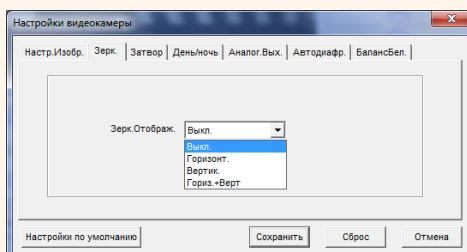

Во вкладке «Затвор» можно настроить параметры затвора камеры.

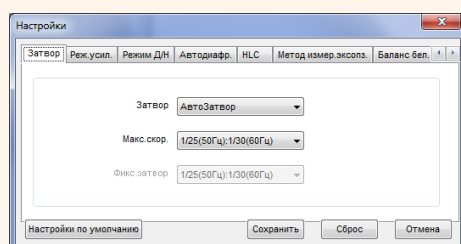

Во вкладке «Режим Д/Н» можно настроить параметры переключения камеры в режим День и Ночь, а также установить усиление и пороги переключения камеры.

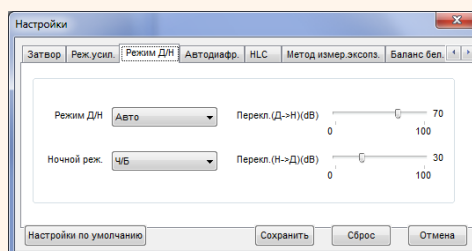

Во вкладке «Автодиафр.» можно настроить параметры режима работы автодиафрагмы объектива.

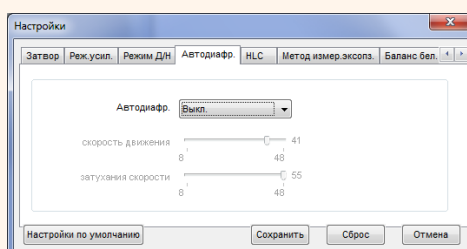

Во вкладке «**HLC (High Light Compensation)**» (компенсация яркой засветки) можно настроить параметры HLC.

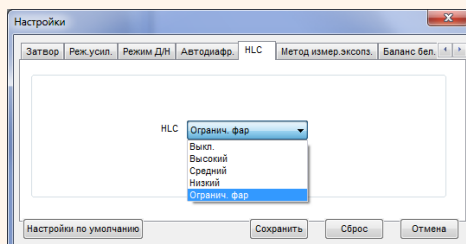

Во вкладке «**Метод замера экспозиции**» можно настроить режим работы затвора.

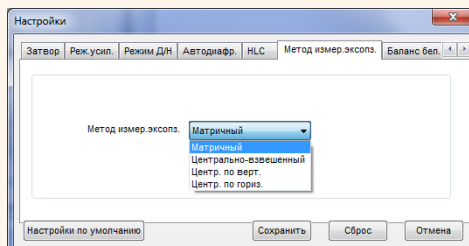

Во вкладке «**Баланс Бел.**» можно настроить параметры баланса белого.

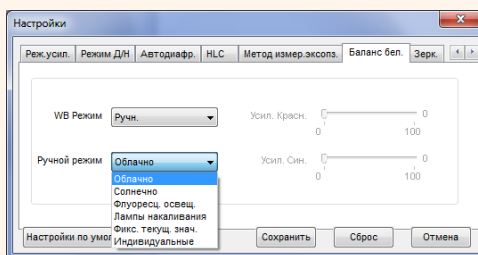

Во вкладке «**Зерк.**» можно настроить параметры зеркальности изображения.

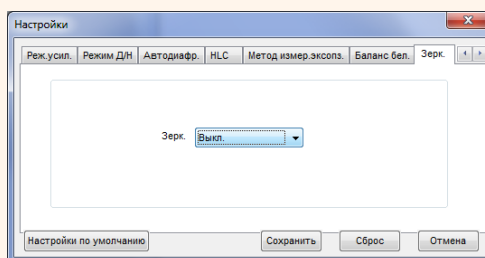

**Внимание! Пункты меню «Настройка» различны для различных моделей камер.**

### 3.1.3 Меню PTZ настройка

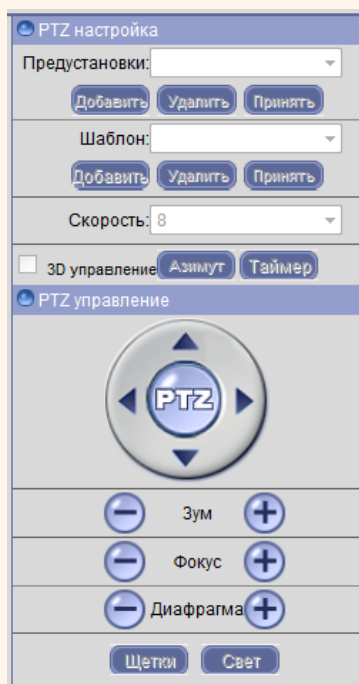

В данном меню производится управление купольными поворотными камерами, а также другими камерами, если к ним подключены поворотные устройства.

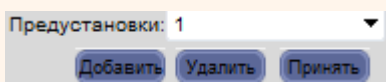
В пункте меню  можно запомнить позицию камеры (поворот, наклон, увеличение), нажав кнопку «Добавить» и в последующем быстро переводить камеру в это положение, вызвав запомненную ранее позицию (пресет), нажав «Принять». Для этого выберите имя позиции (пресета) и нажмите «Принять». Чаще всего данная функция используется для организации т.н. «туров» или «патрулирования» - перемещения видеокamеры по заранее записанным позициям (пресетам). Удалить позицию, можно нажав кнопку «Удалить».

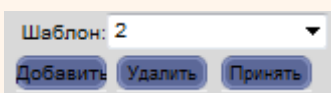
В пункте меню «Шаблон» можно  задать определенный маршрут движения купольной поворотной камеры, вызвать запомненный ранее маршрут и удалить ненужные маршруты.

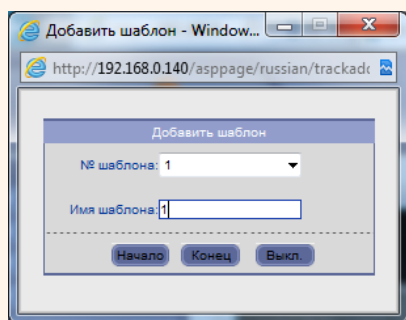

Для задания шаблона нажмите «Добавить», в открывшемся окне выберите № шаблона, задайте имя шаблона, нажмите кнопку «Начало». Проведите камеру по нужному маршруту и нажмите кнопку «Конец». Камера запомнит траекторию движения. Для вызова запомненного шаблона нажмите кнопку «Принять».

В пункте меню «Скорость»  задается скорость движения камеры.

Пункт меню  3D позиционирование включает управление камерой непосредственно с помощью мыши, т.е. зажав левую кнопку мыши и перемещая ее по изображению, можно управлять движением камеры.

Кнопку «Азимут» устанавливает текущую позицию камеру как нулевую позицию, относительно которой отсчитываются координаты камеры.

Кнопка «Таймер» вызывает меню настройки таймера.

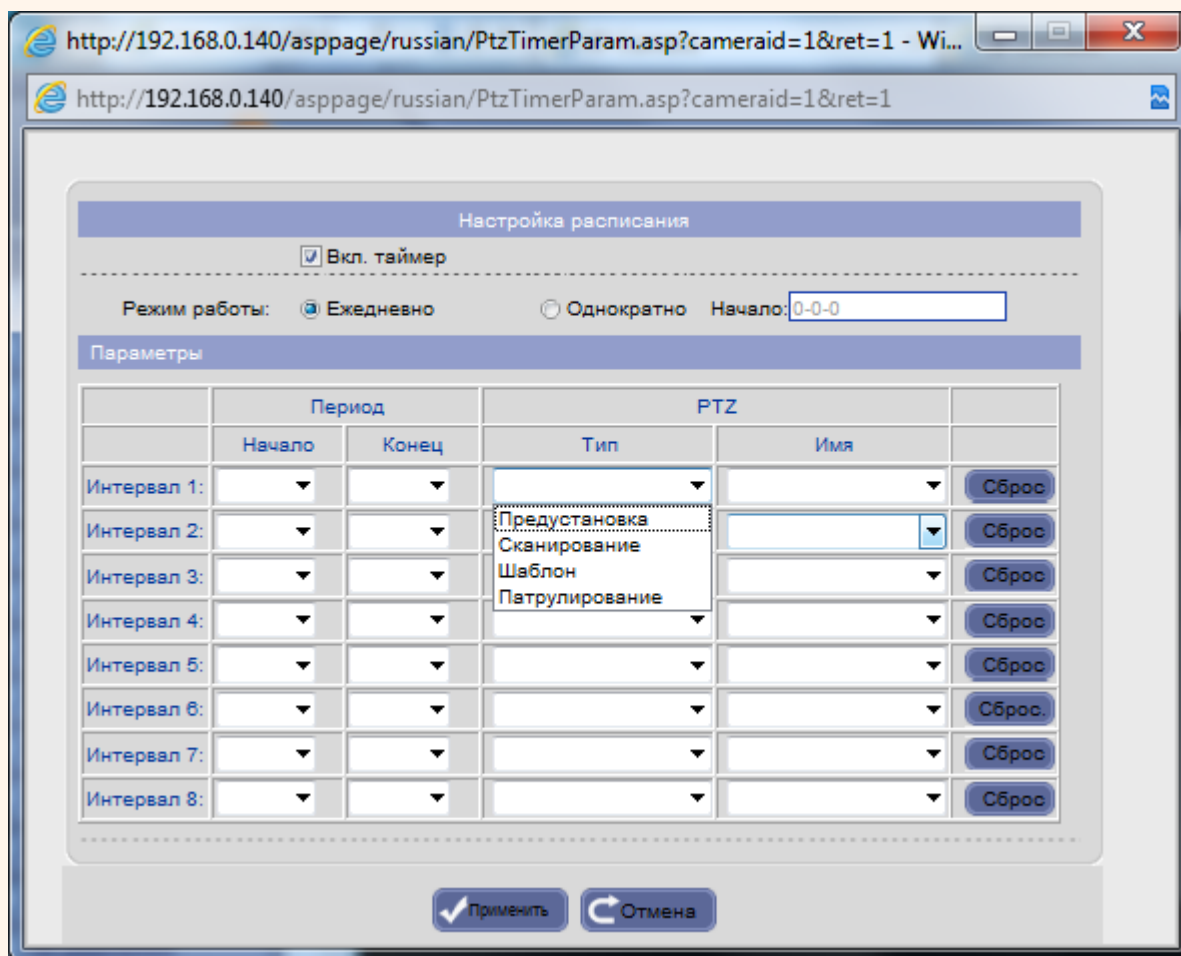

Это меню позволяет настроить движение камеры по расписанию. Для работы PTZ камеры по расписанию установите «Вкл.таймер» и задайте режим работы – «Ежедневно» или «Однократно». Для однократного режима работы нужно выбрать дату начала.

В пункте «Интервал» задается время начала и окончания работы, тип движения камеры (Предустановка, Сканирование, Шаблон, Патрулирование), причем эти настройки должны быть заданы заранее и в данном меню просто выбираются из списка.

Стрелками «вверх», «вниз», «влево», «вправо» можно перемещать камеру в соответствующих направлениях.

Кнопки  Зум  - оптическое увеличение (Zoom+) - т.е. «приближение» удаленных предметов, но при этом уменьшается угол зрения и оптическое увеличение (Zoom-) - т.е. «уменьшение» удаленных предметов, но при этом угол зрения становится более широким.

Кнопки  Фокус  - настройка фокуса соответственно. Обратите внимание на то, что обычно настройка фокуса действительна только для текущего положения камеры, при любом

ее перемещении срабатывает автофокус.

Кнопки  Дифрагма  - ручная регулировка диафрагмы,  - открыть диафрагму,  - закрыть диафрагму. Обратите внимание на то, что обычно настройка диафрагмы действительна только для текущего положения камеры, при любом ее перемещении срабатывает автоматическая регулировка диафрагмы.

Кнопка  Щетки включает и отключает очистку стекла видеокамеры – «дворники». Данная функция в видеокамерах встречается достаточно редко.

Кнопка  Свет включает и отключает встроенную подсветку видеокамеры. Данная функция в видеокамерах встречается достаточно редко.

**Примечание: Настройку маршрутов, туров и других методов управления PTZ камерой намного более удобно осуществлять с помощью программного обеспечения NVMS (см. «Руководство по эксплуатации программного обеспечения NVMS»)**

### 3.1.4 Меню «Видеопоток»

В данном пункте меню производится управление настройками видеопотока для изображения, выводимо на экран.

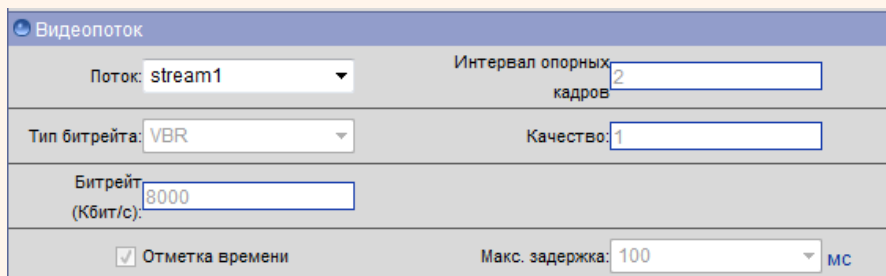

Поток: stream1	Интервал опорных кадров: 2
Тип битрейта: VBR	Качество: 1
Битрейт (Кбит/с): 8000	
<input checked="" type="checkbox"/> Отметка времени	Макс. задержка: 100 мс

В пункте «**Поток**» выбирается один из трех видеопотоков камеры, транслируемых камерой (подробное описание приведено ниже). В пункте «**Интервал опорных кадров**» отображается расстояние между опорными кадрами (подробное описание приведено ниже). В пункте «**Тип битрейта**» отображается тип управления видеопотоком камеры – постоянный (CBR) или переменный (VBR) битрейт. В пункте «**Качество**» отображается качество изображения, транслируемого камерой – от минимального (1) до максимального (9). В пункте «**Битрейт**» отображается битрейт камеры (занимаемая полоса пропускания сети). Чем выше битрейт, тем выше качество изображения. В пункте «**Отметка времени**» отображается – отображать дату и время на изображении, транслируемом камерой или нет (см. «Экранное меню»). В пункте «**Макс. задержка**» выбирается размер видеобуфера для отображения изображения, транслируемом камерой.

В меню «**Управление потоком**» настраиваются параметры выбранного в предыдущем меню видеопотока камеры.

В пункте меню «**Видеоканал**» выбирается номер видеоканала (актуально для многоканальных видеосерверов), в пункте меню «**Протокол**» выбирается протокол передачи данных – TCP или RTP. В пункте «**Видео**» можно включить или отключить передачу потока видео, а в пункте «**Аудио**» включить или отключить передачу звука.

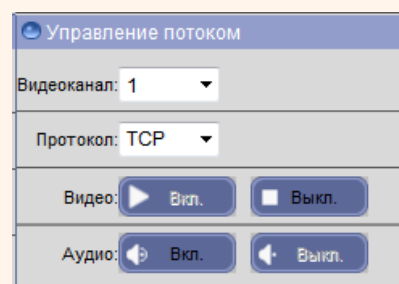

Видеоканал: 1
Протокол: TCP
Видео: <input checked="" type="checkbox"/> Вкл. <input type="checkbox"/> Выкл.
Аудио: <input checked="" type="checkbox"/> Вкл. <input type="checkbox"/> Выкл.

## 3.2 Меню «Сведения»

Сведения

Устр-во

ID оборудования: 004867 OK

Имя: OK

Производитель

Тип: IP CAM

Вендор: satro

Версия

Аппаратная версия: V039\_1

Версия прошивки: v1.6\_build044013\_086

Сведения

Видеоканалов: 1

Входов тревоги: 1

Выходов тревоги: 1

RS-485: 1

Примечание: Не изменяйте ID оборудования без особой необходимости

В данном меню осуществляется просмотр информации о камере.

**ID оборудования** – идентификационный номер камер, который используется при работе камеры с ПО и NVR.

**Внимание! Не изменяйте без особой необходимости данный параметр, так как при его изменении придется в ПО заново настраивать все параметры камеры.**

**Имя** – имя камеры. Может содержать как латинские, так и русские буквы. Для изменения имени устройства нажмите «**Применить**».

Далее отображается информация о типе устройства, коде производителя, версии аппаратного обеспечения и прошивки, количестве видеоканалов, входов и выходов тревоги и количестве портов RS-485.

### 3.3 Меню «Видео поток»

В данном меню производится настройка видеопотоков камеры. Камера может транслировать три независимых потока, каждый из которых имеет независимые настройки. Каждый из видеопотоков может использоваться для вывода на монитор и для записи. Данная особенность камер позволяет, например, записывать видеопоток 1 с максимальным разрешением, видеопоток 2 с меньшим разрешением выводить на монитор при отображении на мониторе мультикартинки с нескольких камер (чтобы не загружать процессор распаковкой и выводом на экран изображения высокого разрешения, которое все равно невозможно отобразить на мониторе при одновременном выводе изображения с нескольких камер), а третий видеопоток использовать для вывода изображения на сайт.

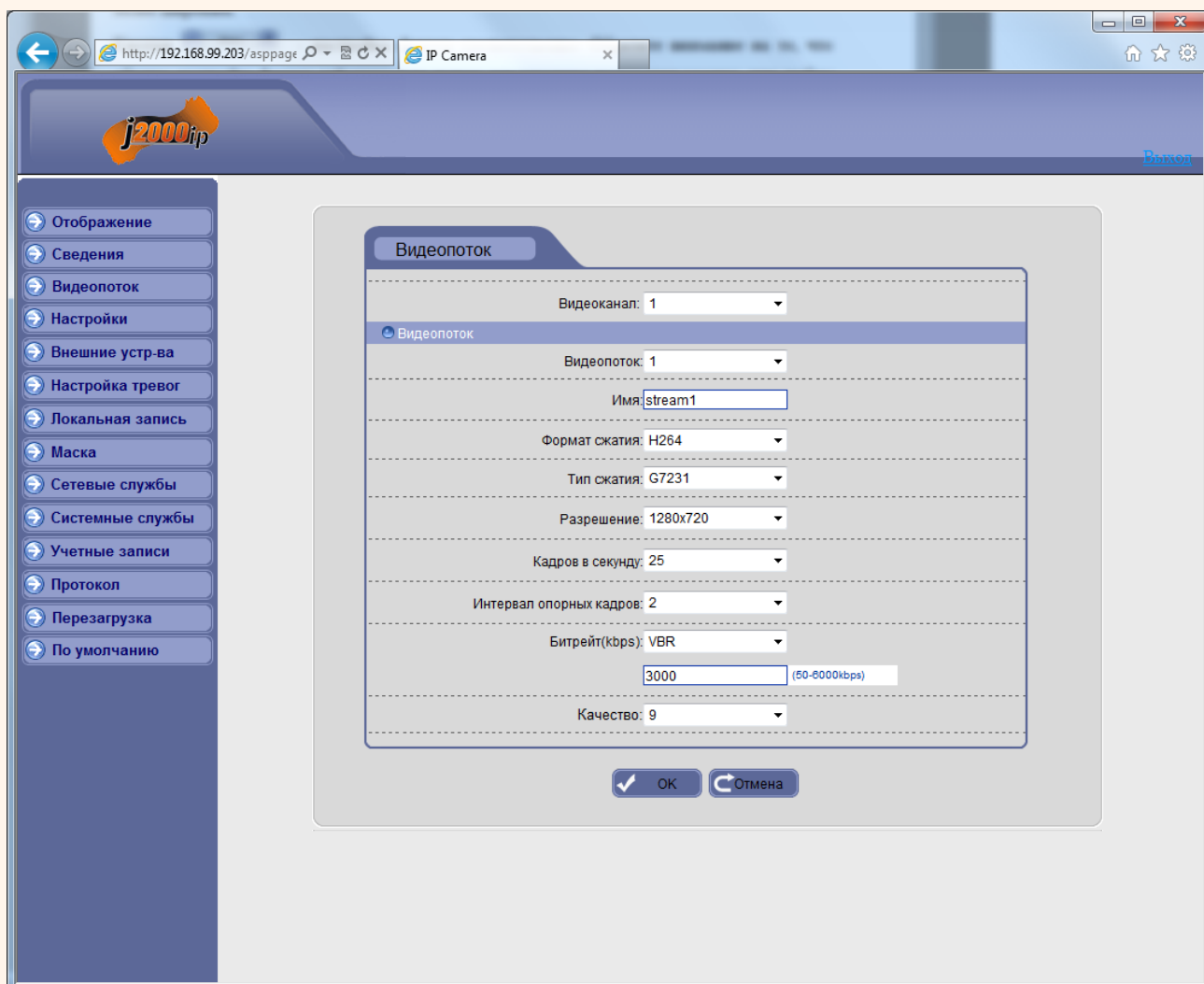

**Видеоканал** – выбор видеоканала, для всех видеокамер это значение равно 1.

**Видеопоток** – выбор видеопотока, для которого осуществляется настройка. Количество

видеопотоков не менее трех для камеры. Для каждого видеопотока параметры настраиваются отдельно.

Для каждого видеопотока присваивается название видеопотока «Имя», по умолчанию – stream1...stream3, которое при желании можно изменить.

**Формат сжатия** – формат кодирования видеосигнала для текущего видеопотока.

Для первого видеопотока stream1 формат сжатия H.264, для второго видеопотока – H.264, а для третьего видеопотока – MJPEG.

Для кодека H.264 можно выбрать профиль кодека (Main, Base или High), что особенно актуально для ПО Milestone.

**Тип сжатия** – формат кодирования звука для текущего видеопотока. Доступны форматы кодирования G711 a-Law и G711  $\mu$ -Law, RAW PCM.

**Разрешение** – разрешение видео для текущего видеопотока. Данное разрешение зависит от номера видеопотока. Для первого и третьего видеопотоков оно может быть максимальным или иметь меньшее значение. Для второго видеопотока разрешение не может быть максимальным. Например, для камеры J2000IP-B121-PDN разрешение для первого и третьего видеопотока могут иметь значения 1280x720 и 640x360, а для второго видеопотока разрешение может иметь значение 640x360.

**Кадров/с** – количество кадров/с, транслируемых камерой для текущего видеопотока. Данное значение может быть различно для различных видеопотоков. Для первого и второго видеопотока значение кадров/с может быть от 1 до 25, а для третьего видеопотока значение кадров/с ограничено и зависит от модели камеры. Например, для камеры J2000IP-B121-PDN количество кадров/с для третьего видеопотока от 1 до 4.

**Интервал опорных кадров** – интервал между ключевыми I кадрами в секундах. Чем больше интервал, тем больше кадров размещается между опорными кадрами. Большой интервал рекомендуется устанавливать при низкой пропускной способности сети, меньший интервал улучшает качество стоп-кадров при воспроизведении. По умолчанию установлен интервал 2 секунды.

**Битрейт** – тип битрейта – постоянный или переменный. При постоянном битрейте CBR (Constant Bitrate) скорость передачи данных постоянная и не превышает значения установленного битрейта. При этом регулировка качества передачи изображения невозможна. При переменном битрейте VBR (Variable Bitrate) скорость передачи данных зависит от сюжета и обычно не превышает значения установленного битрейта. Обычно скорость передачи данных существенно ниже установленного значения, однако при интенсивном

движении в кадре скорость передачи данных увеличивается. При переменном битрейте можно регулировать качество изображения параметром качества.

**Битрейт (кбит/с)** – данный параметр позволяет установить скорость передачи данных. Чем выше скорость передачи данных, тем более качественное изображение можно передать. Максимальное и минимальное значение битрейта зависит от выбранного разрешения изображения.

**Качество** – этот параметр регулирует качество изображения и может принимать значение от 1 до 9. Чем выше значение, тем выше качество изображения, но и выше время задержки передачи изображения, особенно при резком изменении картинки в поле зрения камеры. Рекомендуется устанавливать параметр качества 7.

### 3.4 Меню «Трансляция портов»

В данном меню производится настройка трансляции портов при работе камеры совместно с роутером.

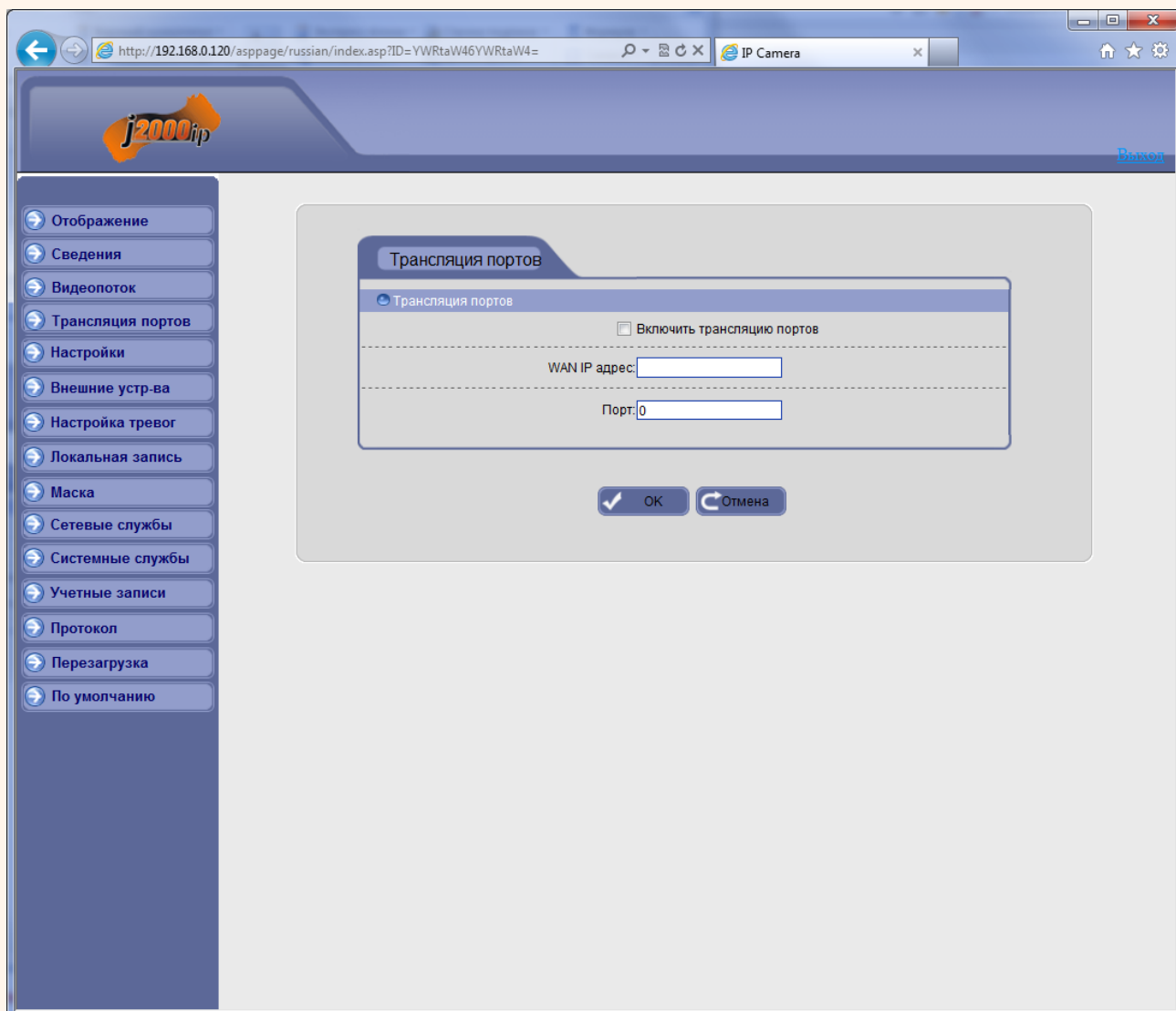

**Внимание! Для работы данного пункта меню необходима поддержка UPnP со стороны маршрутизатора.**

При поддержке роутером данной функции для того, чтобы обратиться к камере из Интернет (при условии, что сам маршрутизатор имеет выделенный статический IP адрес), достаточно просто включить в роутере поддержку UPnP, включить трансляцию портов в камере и назначить порт управления и порт передачи данных видео и аудио. При этом маршрутизатор сам будет транслировать через NAT обращение из Интернет к камере на соответствующие порты.

Если роутер не поддерживает UPnP, то необходимо настроить трансляцию портов через NAT роутера самостоятельно.

**WAN IP адрес** – WAN IP адрес роутера, через которой осуществляется доступ в интернет и трансляция портов.

**Внимание!** В данном пункте меню «WAN IP адрес» необходимо ввести **ВНЕШНИЙ IP адрес**, присвоенный камере (роутеру). Если внешний IP адрес – динамический и для подключения используется DDNS, настроенный на камере или на роутере, то необходимо ввести URL, присвоенный камере или роутеру.

**Порт** – порт управления после осуществления трансляции портов (значение по умолчанию – 30001).

**Внимание!** Рекомендуется для корректной работы камеры и маршрутизатора устанавливать значения транслируемых портов равными значениям этих же портов камеры!

**Примечание.** Технология UPnP (Universal Plug and Play) позволяет персональным компьютерам и интеллектуальным сетевым системам (например, охранному оборудованию, развлекательным устройствам или интернет - шлюзам) соединяться между собой автоматически и работать совместно через единую сеть. Платформа UPnP строится на основе таких интернет - стандартов, как TCP/IP, HTTP и XML. Технология UPnP поддерживает сетевые инфраструктуры практически любого типа - как проводные, так и беспроводные. В их число, в частности, входят кабельный Ethernet, беспроводные сети Wi-Fi, сети на основе телефонных линий, линий электропитания и пр. Поддержка UPnP реализована в операционных системах Windows. Для включения поддержки UPnP необходимо в разделе «Сетевые подключения» выбрать пункт «Показывать значки для сетевых UPnP-устройств».

**Внимание!** Данный пункт меню отсутствует (так как необходимость в нем отпала) в прошивках версии v1.6\_build044013\_086 и старше.

### 3.5 Меню «Настройки»

В данном меню производится настройка множества параметров IP камеры. Меню состоит из нескольких подменю: «Сеть», «Порты», «ADSL», «Мультикаст», «Видеоканал», «Дата и время», «Экранное меню», «Микрофон», «Управление PTZ», «ТВ выход», «Системные службы», «Настройки системы». Подробные все пункты меню будут рассмотрены ниже.

#### 3.5.1 Меню «Сеть»

В данном меню производится настройка сетевых параметров камеры.

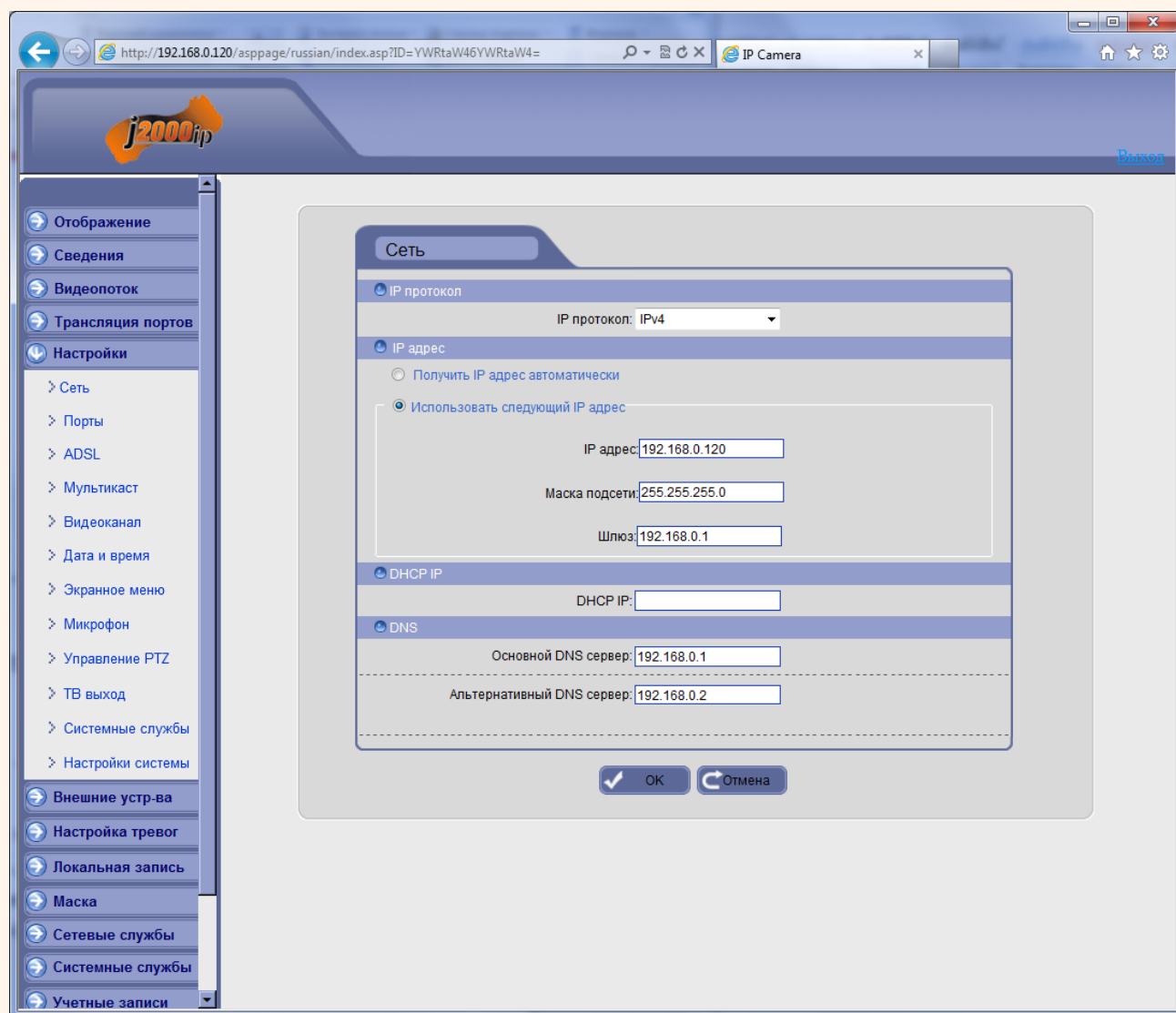

В пункте **IP протокол** выбирается протокол, по которому работает камера. По умолчанию используется наиболее распространенный TCP/IPv4, однако камера готова и к работе с перспективным протоколом TCP/IPv6.

Для камеры можно задать получение IP адрес автоматически от DHCP сервера (при этом необходимо, чтобы сервер DHCP был в сети) при установке параметра «Получить IP адрес»

**автоматически»** либо вручную при установке параметра **«Использовать следующий IP адрес»**.

Присвоение сетевых параметров вручную производится в соответствующем пункте меню.

При автоматическом получении адреса по DHCP адрес, полученный камерой отображается в окне:

Основной и альтернативный DNS серверы задаются в соответствующих пунктах меню:

**Примечание. Для корректной работы DDNS и e-mail необходимо правильно задать настройки DNS серверов!**

**Внимание! После изменения одного или нескольких параметров сетевых настроек камеры рекомендуется перезагрузить камеру через пункт меню «Перезагрузка» или переключением питания камеры, иначе корректное применение сетевых настроек не гарантируется!**

### 3.5.2 Меню «Порты»

В данном меню производится настройка сетевых портов камеры.

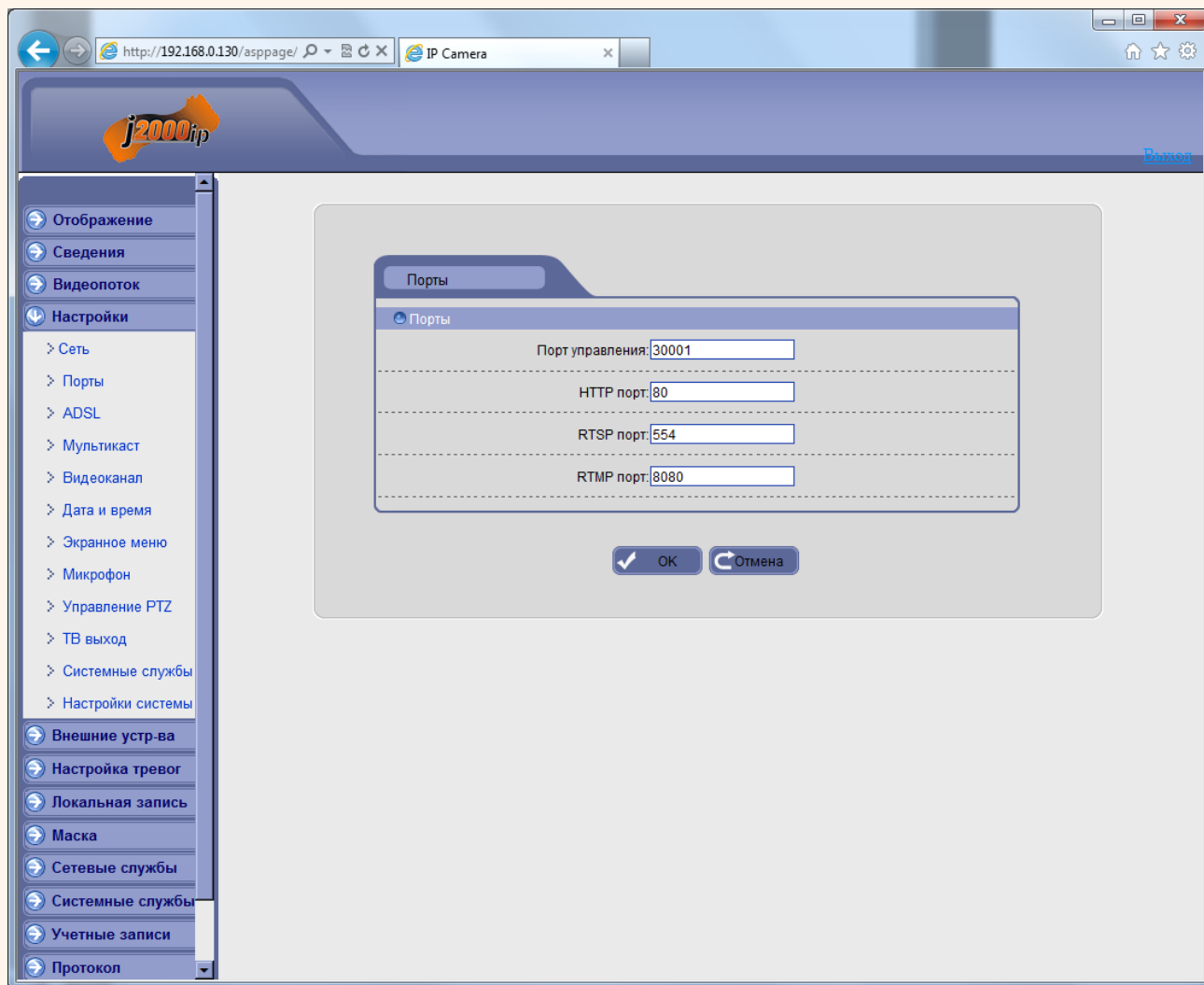

**Порт управления** - (значение по умолчанию – 30001) используется для управления PTZ камерами, управления записью и другими параметрами камеры. По этому порту осуществляется передача служебных данных.

**HTTP порт** (значение по умолчанию – 80) используется для доступа к веб-интерфейсу камеры.

**Примечание:** При изменении значения HTTP-порта его необходимо обязательно указывать в строке запроса веб-браузера (например: `http://<IP-адрес>:<HTTP-порт>`).

**RTSP порт** (значение по умолчанию 554) используется для трансляции аудио и видео потоков по протоколу RTSP.

**Примечание:** RTSP (Real Time Streaming Protocol) - это протокол передачи потокового видео и аудио между клиентом и сервером. RTSP поддерживается наиболее

распространенными медиаплеерами, такими как Real Player, QuickTime Player, VLC и т.д.

**RTMP порт** (значение по умолчанию 8080) используется для трансляции аудио и видео потоков с помощью технологии Flash.

**Примечание: RTMP (англ. Real Time Messaging Protocol) - проприетарный протокол, разработанный компанией Adobe Inc, потоковой передачи данных, в основном используется для передачи потокового видео и аудиопотоков с IP камер через интернет.**

### 3.5.3 Меню «ADSL»

В данном меню отображается IP адрес, полученный камерой по протоколу PPPoE. Обычно такое подключение производится при подключении камеры к Интернет через ADSL модем (роутер).

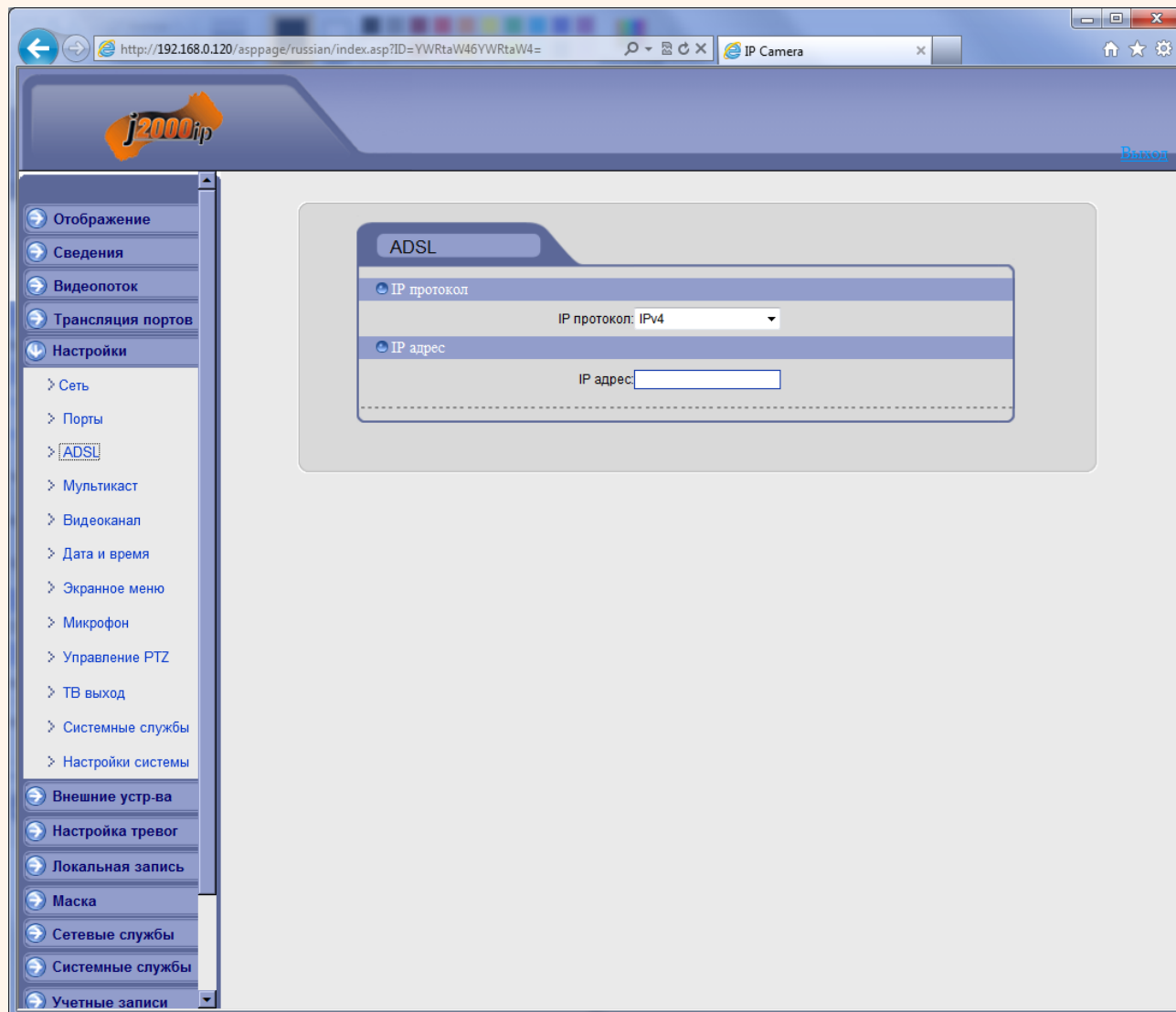

Настройки подключения по PPPoE производятся в пункте меню «Системные службы» - «PPPoE».

### 3.5.4 Меню «Мультикаст»

В данном меню назначаются параметры камеры для вещания по протоколу Мультикаст. Задается IP адрес камеры и порт трансляции видео по мультикаст.

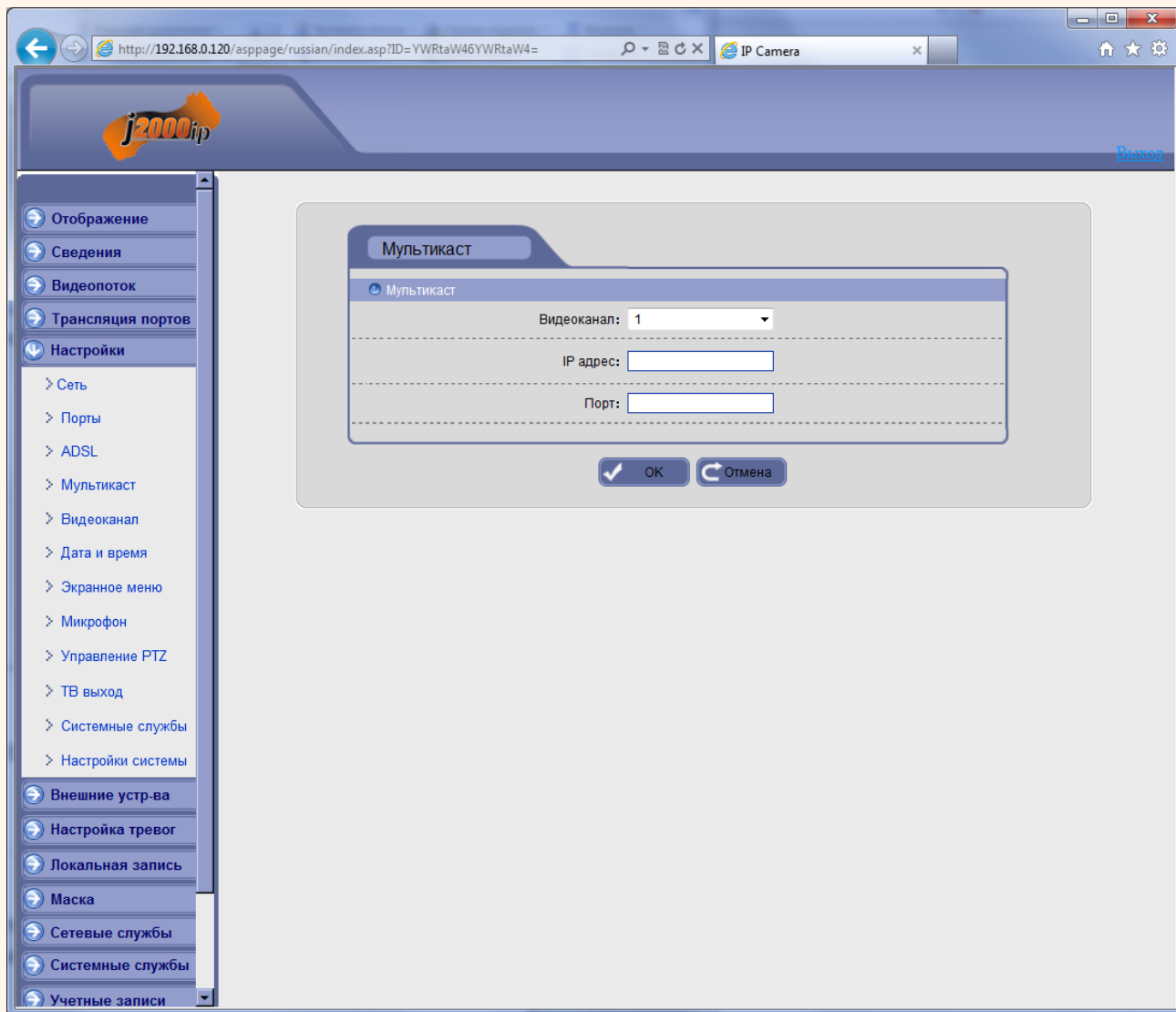

### 3.5.5 Меню «Видеоканал»

В данном меню задается имя видеоканала камеры и некоторые параметры видео. Если количество видеоканалов более одного (это актуально для многоканальных видеосерверов), то имя можно задать независимо для каждого видеоканала.

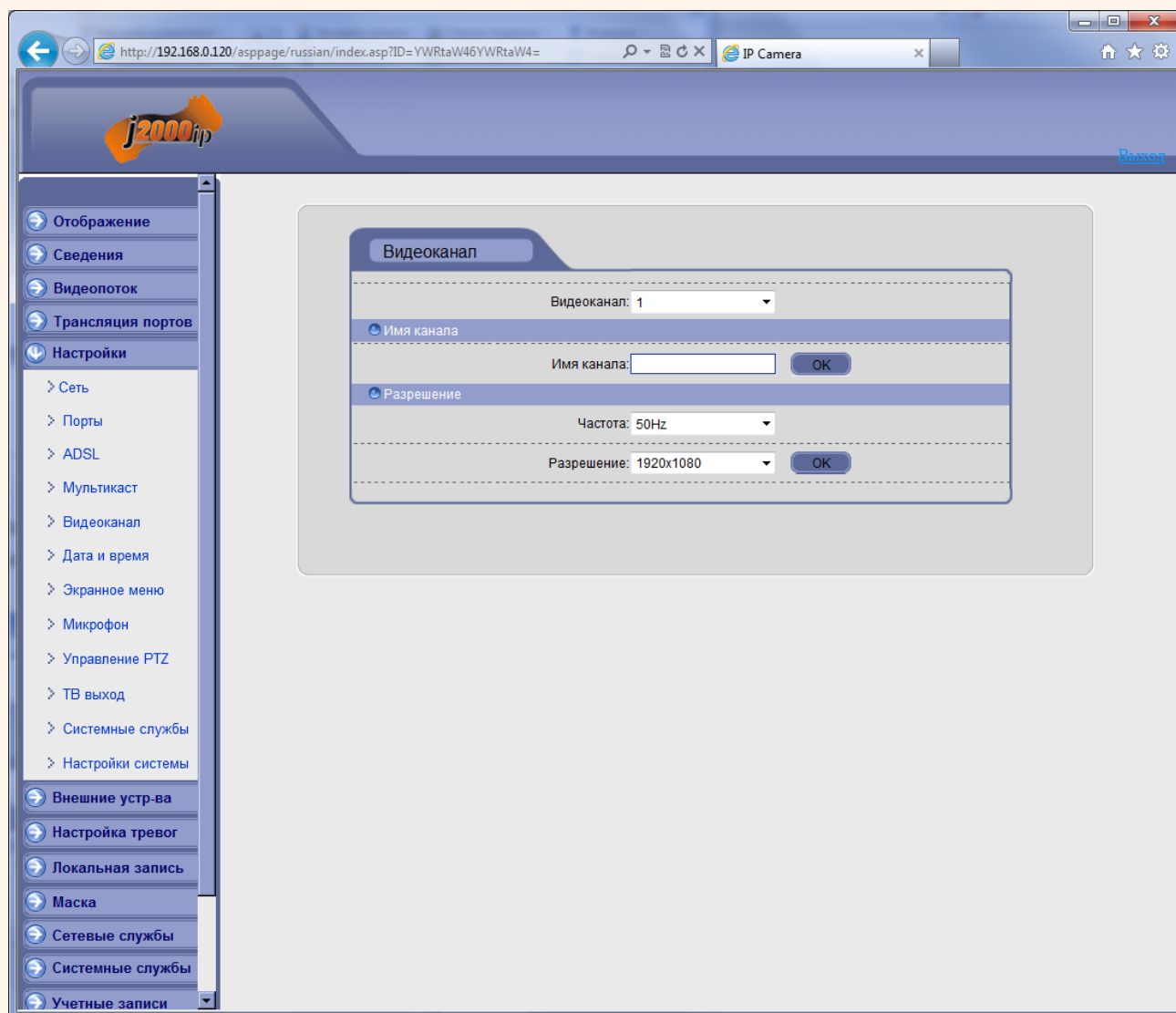

В пункте меню «**Частота**» выбирается частота 50 или 60 Гц, а в пункте меню «**Разрешение**» - максимальное разрешение камеры. Можно выбрать как максимально доступное значение разрешения, так и меньшее, что может быть полезно для работы по узким каналам связи.

### 3.5.6 Меню «Дата и время»

В данном меню устанавливается текущие дата и время встроенных в камеру энергонезависимых часов.

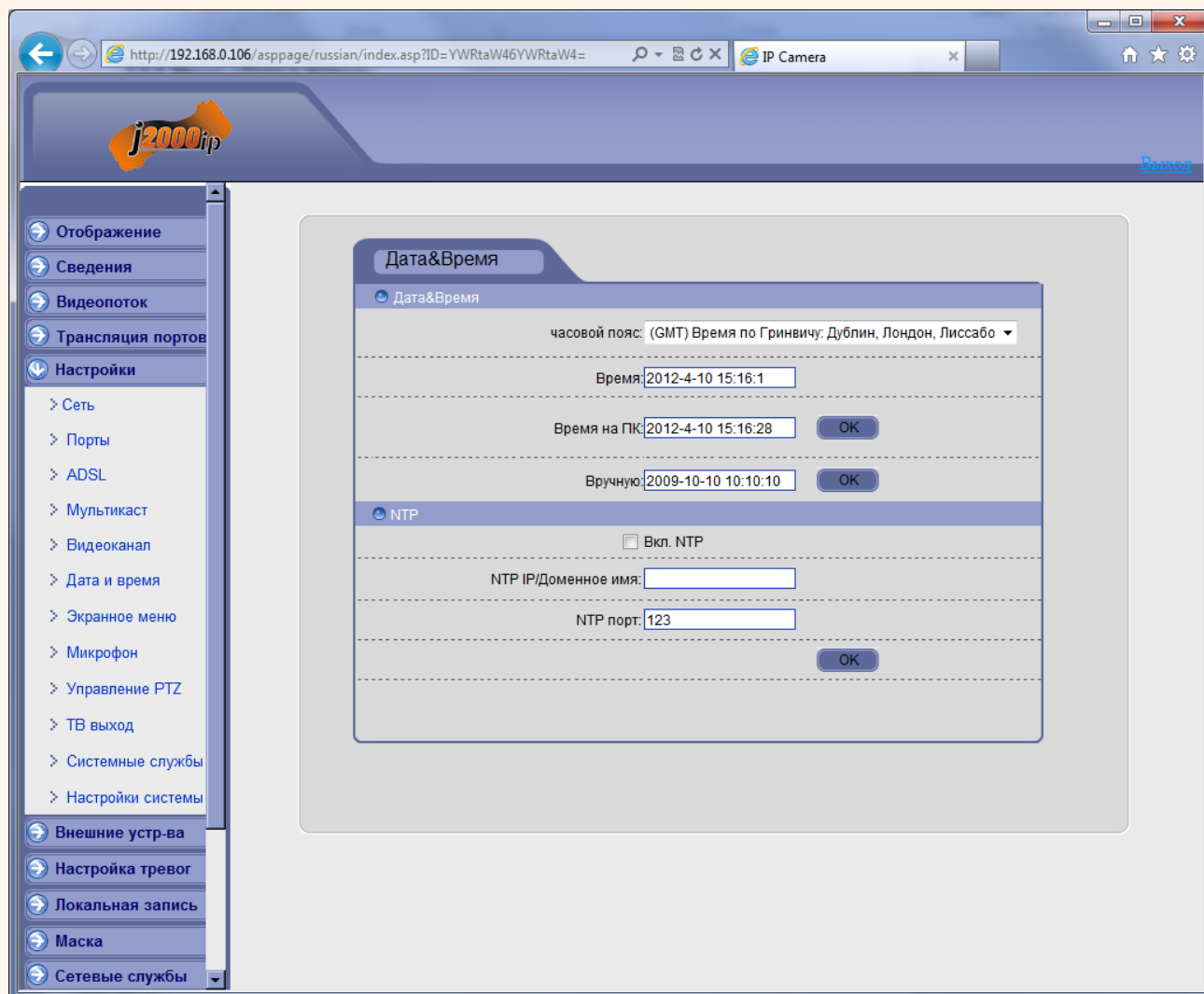

В пункте «**Часовой пояс**» выбирается текущая временная зона камеры.

В пункте «**Время**» показывается текущие дата и время внутренних часов камеры. В пункте «**Время на ПК**» показывается дата и время часов компьютера, с которого осуществляется доступ к камере. При нажатии кнопки «**ОК**» время камеры устанавливается в соответствии с временем компьютера. Для ручной установки даты и времени предназначен пункт «**Вручную**».

В пункте «**NTP**» включается синхронизация времени камеры с NTP сервером. Необходимо задать IP адрес или доменное имя сервера и порт.

Для установки даты и времени с помощью NTP сервера (NTP – Network Time Protocol), который позволяет производить автоматическую синхронизацию внутренних часов камеры с сервером точного времени в сети Интернет, установите параметр «**Вкл. NTP**».

В пункте «NTP IP/ Доменное имя» указывается IP адрес NTP сервера, а в пункте «NTP порт» - порт NTP сервера (по умолчанию используется стандартный порт 123).

**Внимание! Функция синхронизации при помощи NTP-сервера работает только в том случае, если сервер NTP доступен.**

### 3.5.7 Меню «Экранное меню»

В данном меню устанавливаются элементы экранного меню, т.е. надписи, дата и время и т.д., отображаемые на изображении, транслируемом камерой.

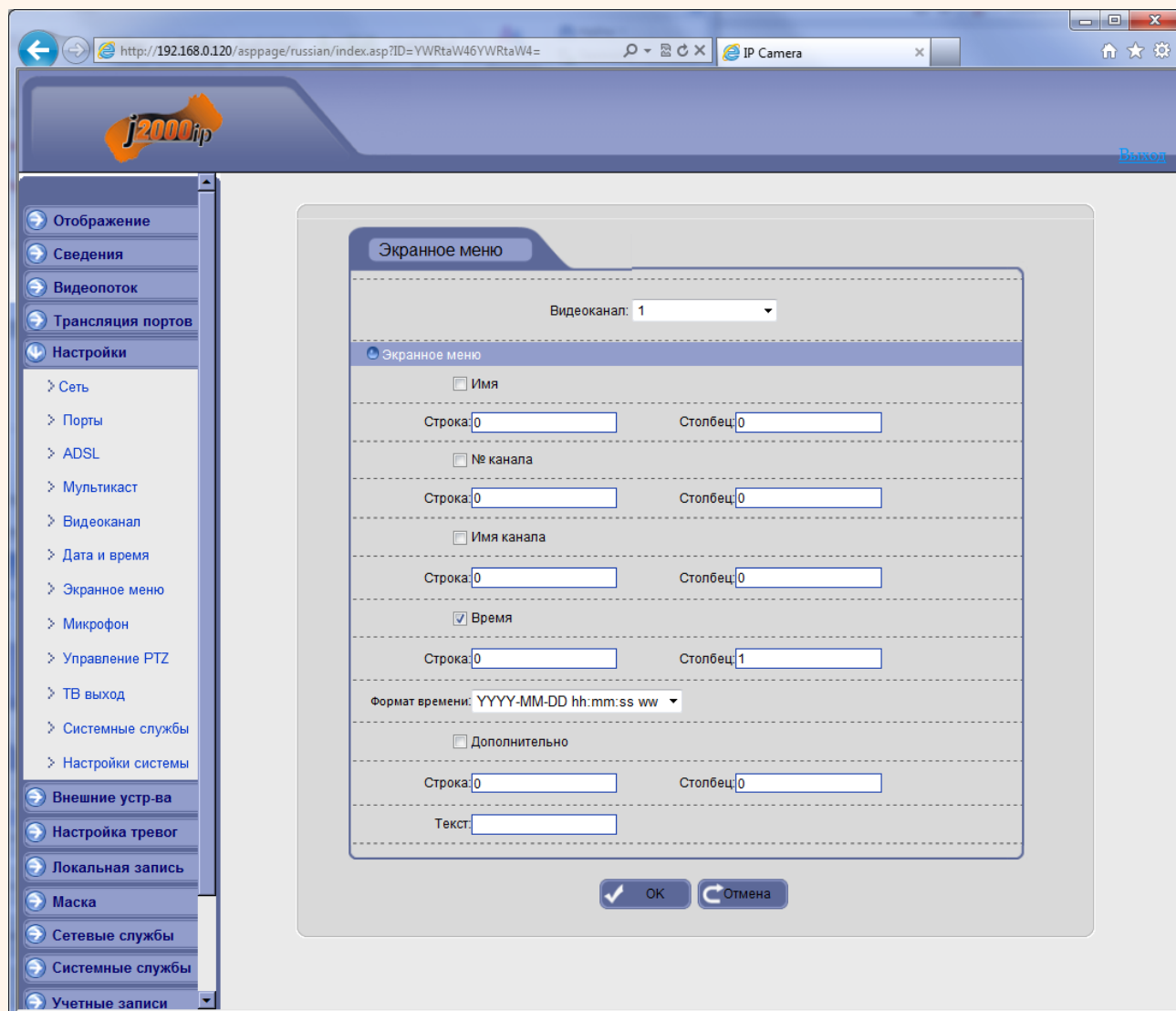

В пункте «**Видеоканал**» выбирается один из видеоканалов (актуально для многоканальных видеосерверов).

Параметр «**Имя**» определяет, будет ли отображаться имя устройства на изображении.

Параметры «**Строка**» и «**Столбец**» определяют место на изображении, где будет выводиться строка экранного меню.

**Примечание.** Количество строк и столбцов экранного меню зависит от разрешения видеокamеры. Например, для разрешения CIF и D1, количество строк 12, количество столбцов 22, для разрешения QCIF количество строк 8, число столбцов 10.

Параметр «**Номер канала**» определяет, будет ли отображаться номер канала на изображении.

Параметр **«Имя канала»** определяет, будет ли отображаться имя канала на изображении.

Параметр **«Время»** определяет, будет ли отображаться дата и время на изображении. Формат даты и времени выбирается в пункте **«Формат времени»**.

Дополнительную информацию (например, название помещения, в котором установлена камера), можно отобразить, установив параметр **«Дополнительно»** и введя произвольный текст на русском или английском языке.

Пример отображения на мониторе элементов экранного меню показан на рис внизу.

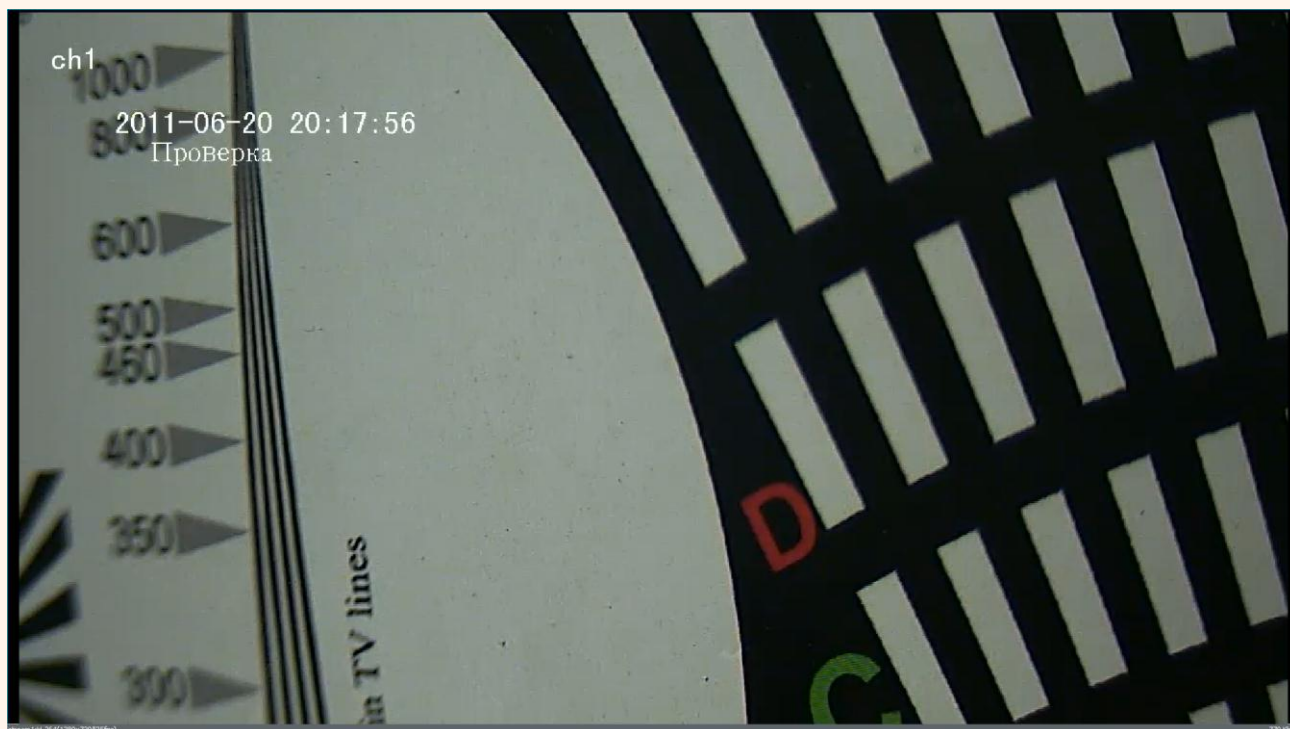

**Примечание.** Не забывайте при настройке элементов экранного меню располагать отображаемые элементы в разных строках и столбцах, иначе надписи будут накладываться друг на друга.

### 3.5.8 Меню «Микрофон»

В данном меню устанавливаются параметры микрофона камеры.

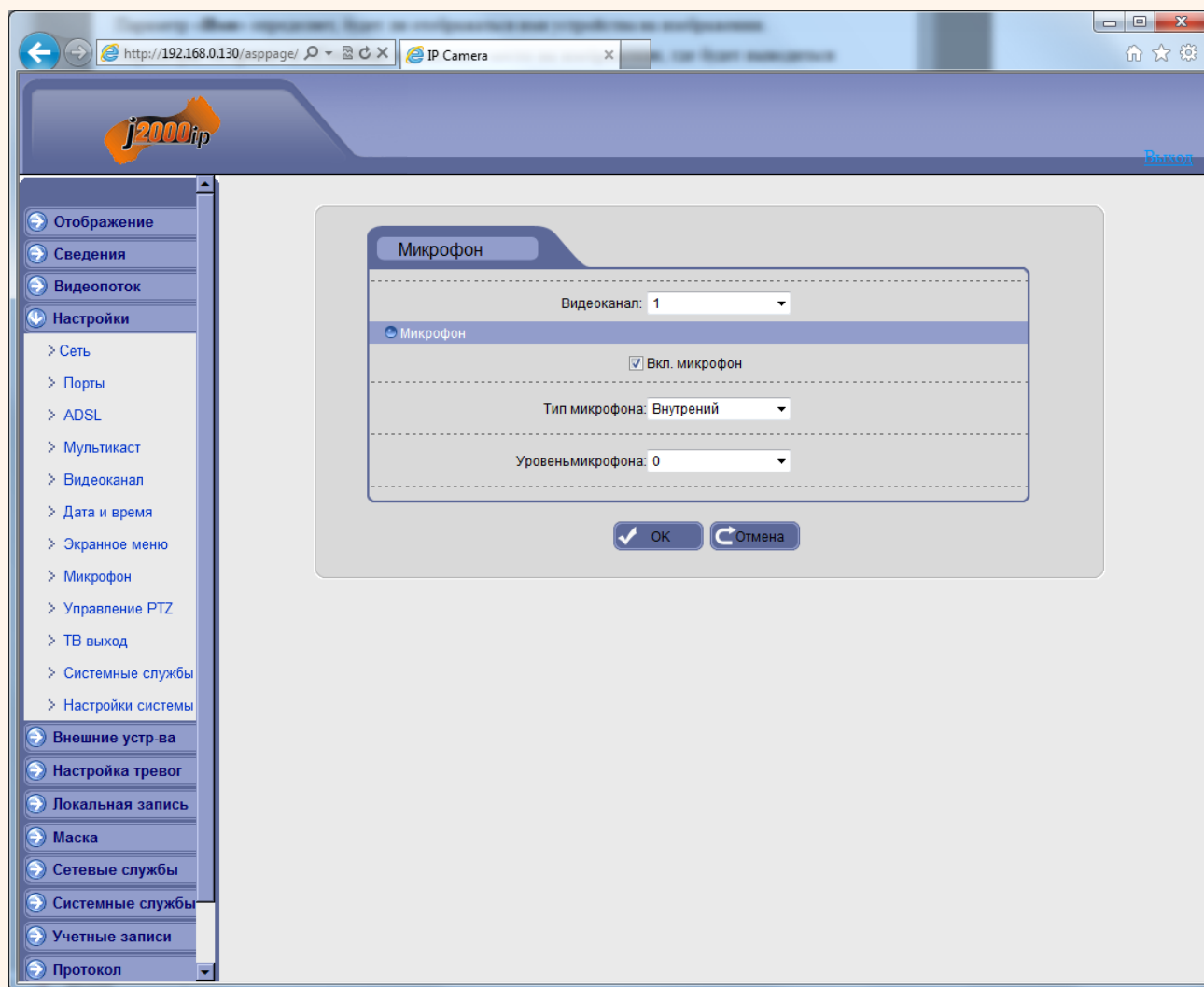

Для многопортовых IP видеосерверов можно выбрать текущий канал в пункте «**Видеоканал**». В пункте «**Вкл. микрофон**» можно включить или выключить микрофон камеры. В пункте «**Тип микрофона**» можно выбрать, какой микрофон использовать – внутренний микрофон камеры (если он установлен в камере) или внешний микрофон, а в пункте меню «**Уровень микрофона**» установить уровень усиления микрофона.

### 3.5.9 Меню «Управление PTZ»

В данном меню отображается адрес PTZ камеры.

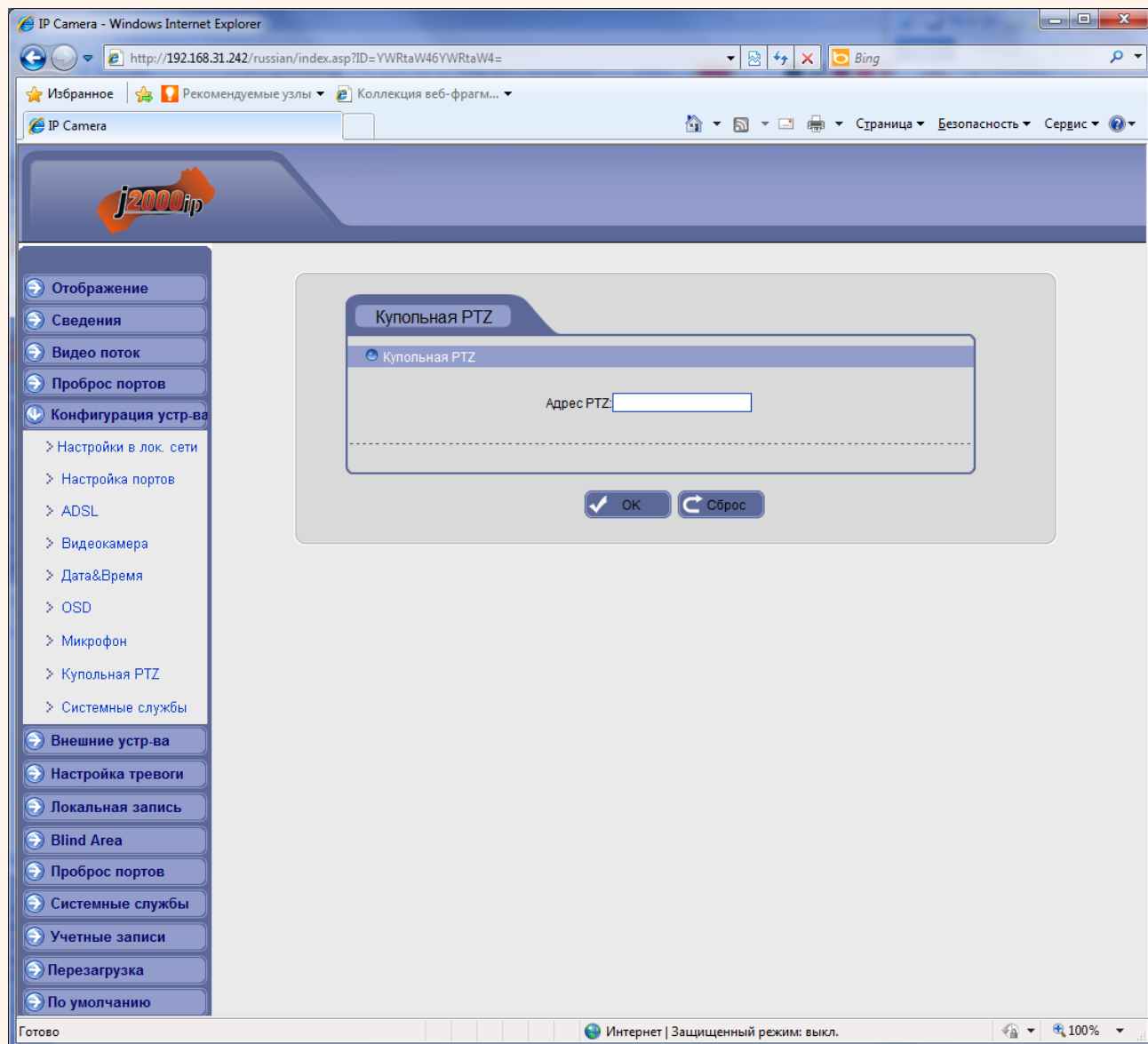

### 3.5.10 Меню «ТВ выход»

В данном меню можно включить и отключить аналоговый видеовыход камеры.

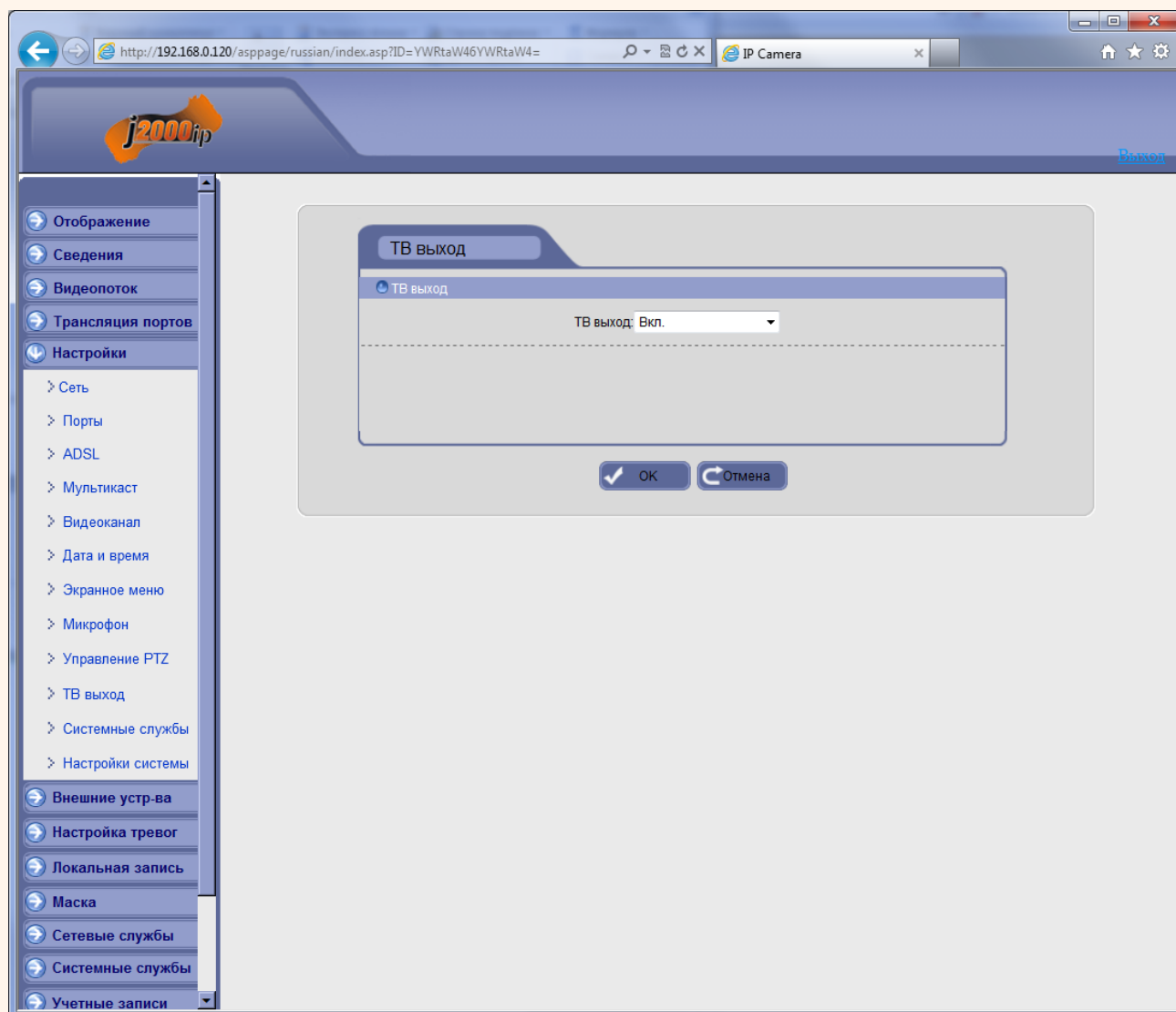

**Внимание!** Аналоговый видеовыход предназначен, в основном, для настройки поля зрения и резкости объектива камеры. Качество выходного аналогового сигнала намного хуже качества изображения, транслируемого камерой по TCP/IP.

### 3.5.11 Меню «Системные службы»

В данном меню можно включить встроенный в камеру FTP и Telnet серверы.

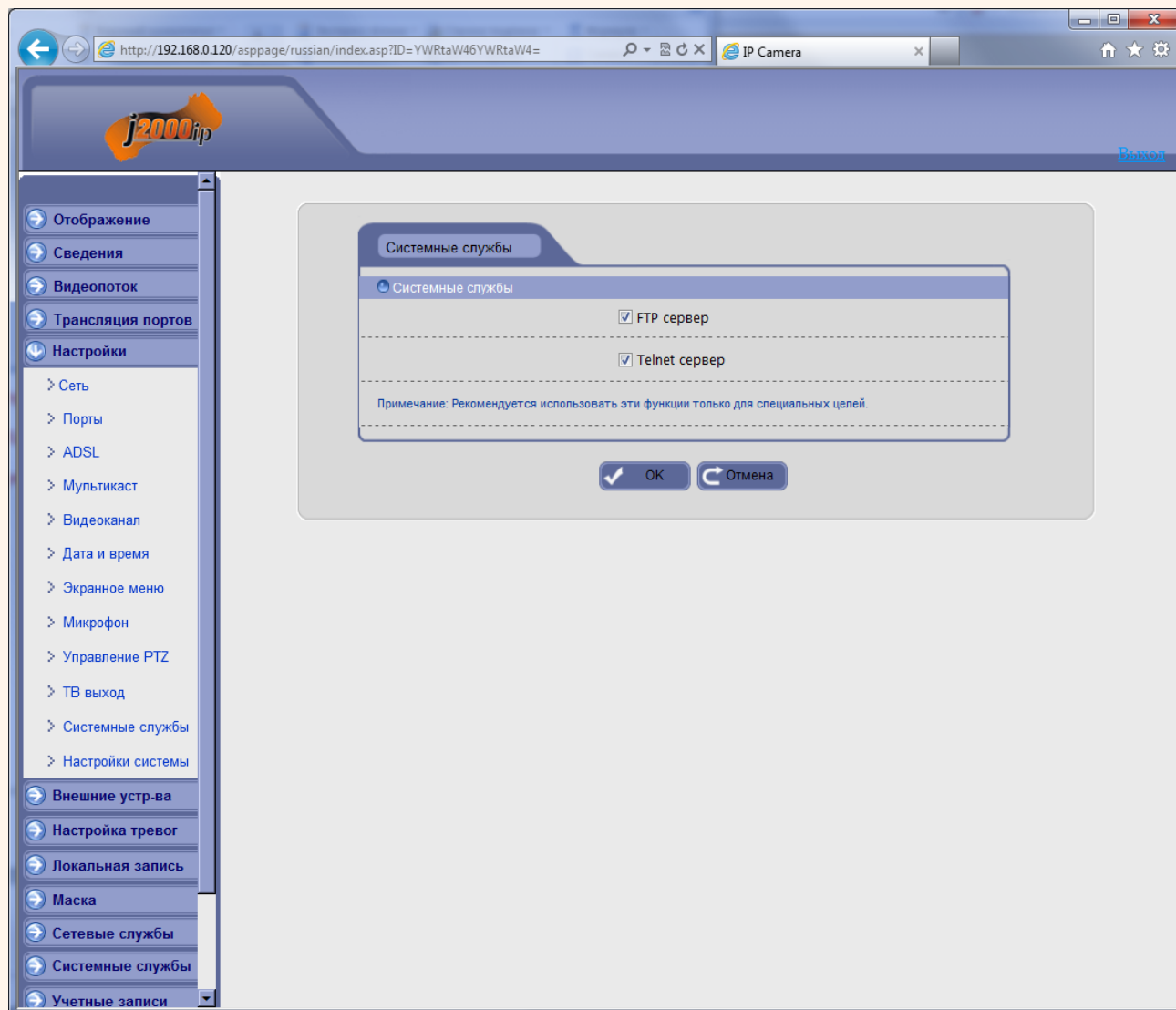

**Внимание! Данные серверы предназначены только для перепрошивки камеры. Не включайте их без особой необходимости!**

### 3.5.12 Меню «Настройки системы»

В данном меню можно установить язык камеры, используемый для работы с экранным меню.

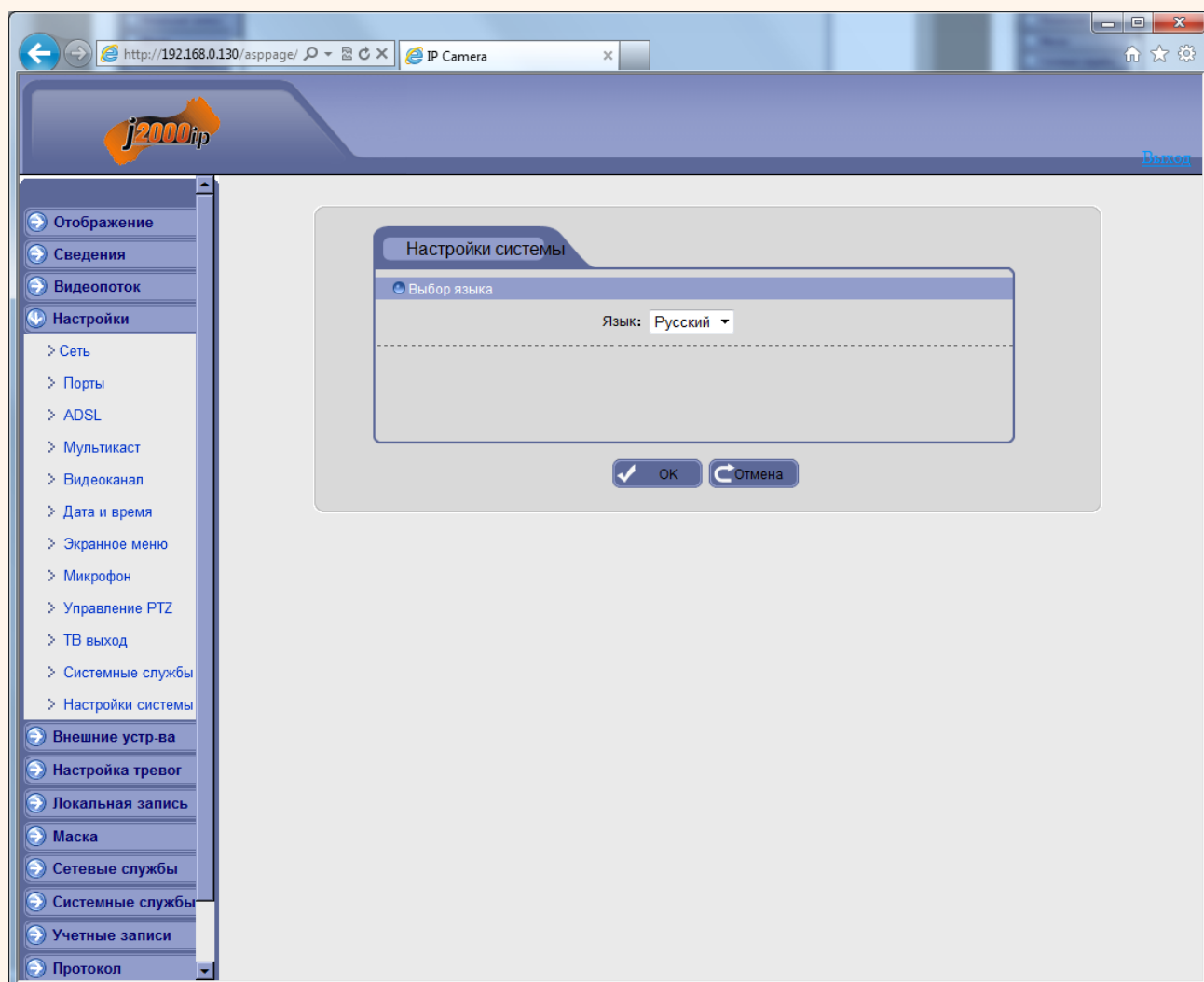

### 3.6 Меню «Внешние устройства»

В данном меню можно управлять настройками PTZ камер, клавиатуры управления PTZ и кассового терминала.

#### 3.6.1 Меню «PTZ»

В данном меню можно настроить параметры подключения PTZ камеры.

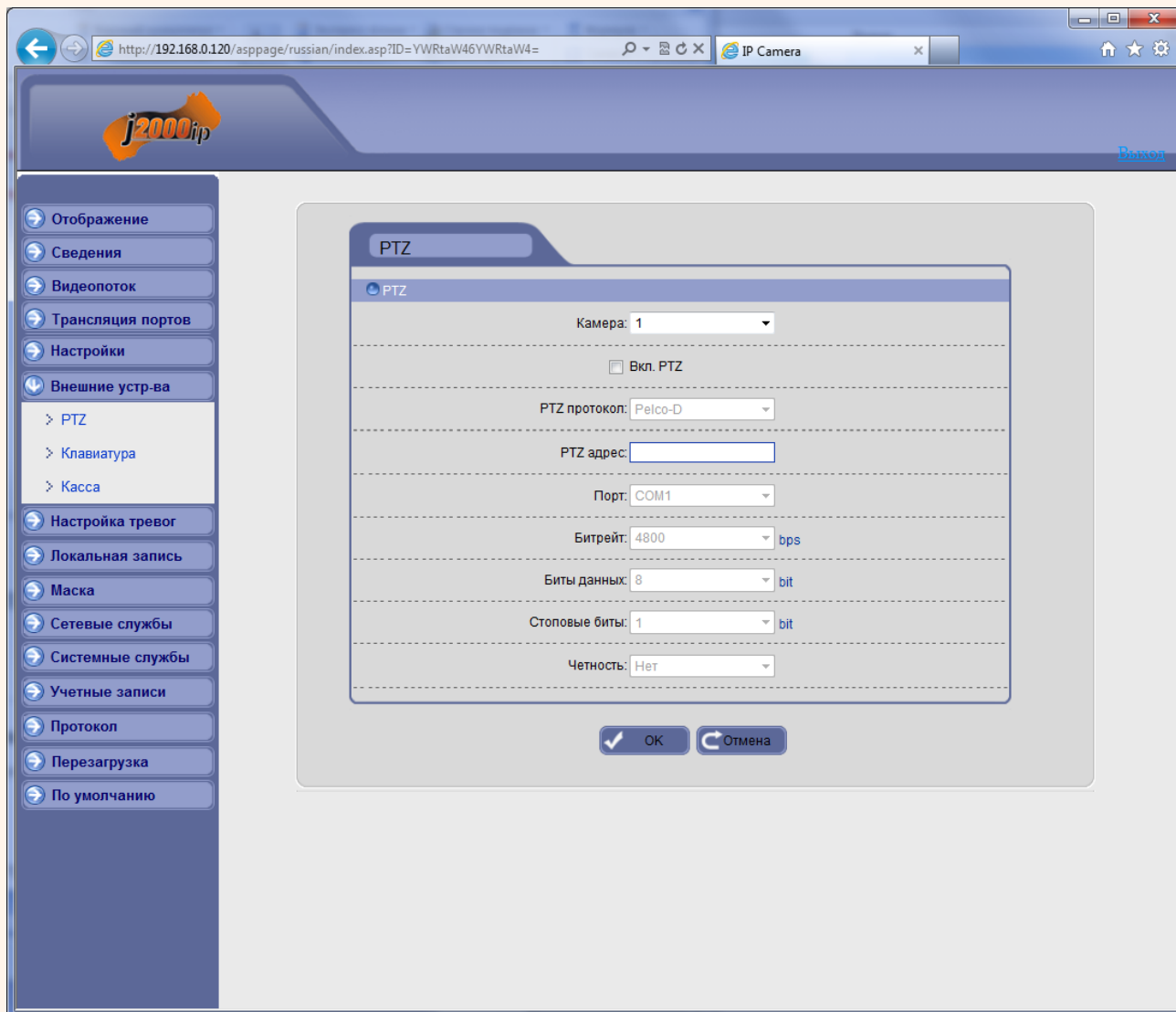

Для многопортовых IP видеосерверов можно выбрать текущий канал в пункте «Видеокамера».

Параметр «Вкл. PTZ» включает управление PTZ камерой. В пункте «PTZ протокол» можно выбрать протокол управления – Pelco P или Pelco D.

В пункте «PTZ адрес» вводится PTZ адрес камеры (от 1 до 254). В пункте «Порт» выбирается порт RS-485 управления PTZ (в камерах – один порт, в многоканальных видеосерверах может быть несколько портов).

В пункте «Битрейт» выбирается скорость передачи данных протокола управления.

В пункте «**Биты данных**» выбирается количество бит данных (от 4 до 8), в пункте «**Стоповые биты**» выбирается количество стоповых бит (1, 1.5, 2).

В пункте «**Четность**» устанавливается режим контроля четности.

**Внимание! Настройки протокола передачи данных PTZ должны совпадать с настройками протокола передачи данных купольной поворотной камеры или поворотного устройства.**

### 3.6.2 Меню «Клавиатура»

В данном меню можно настроить параметры подключения специальной PTZ клавиатуры для управления купольными камерами.

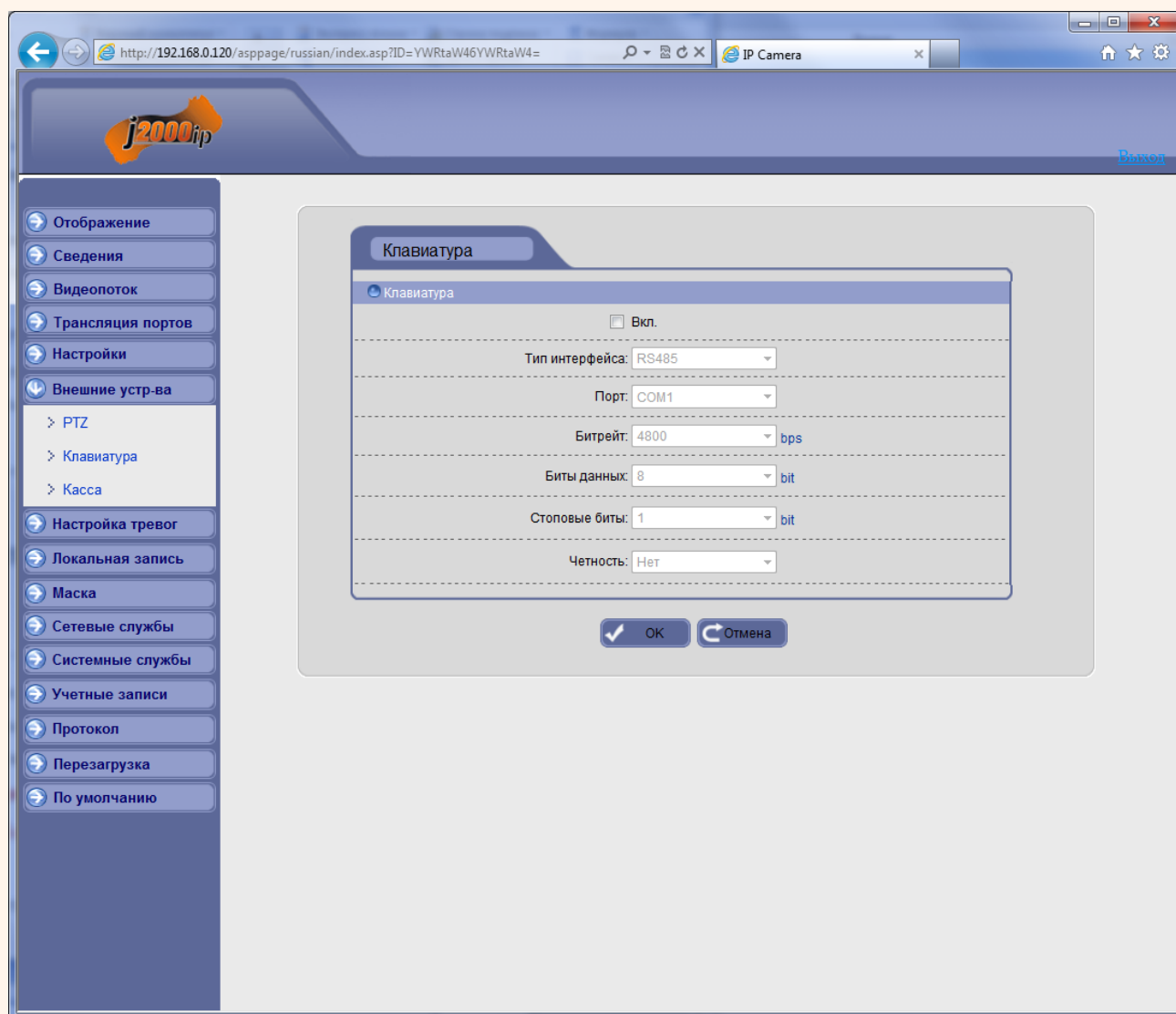

Параметр «**Вкл.**» включает управление возможность управления PTZ камерой со специальной клавиатуры.

В пункте «**Тип интерфейса**» выбирается интерфейс управления (для камер доступен только RS-485, для видеосерверов может быть доступен и RS-232).

В пункте «**Порт**» выбирается порт RS-485 управления PTZ (в камерах – один порт, в

многоканальных видеосерверах может быть несколько портов).

В пункте «**Битрейт**» выбирается скорость передачи данных протокола управления.

В пункте «**Биты данных**» выбирается количество бит данных (от 4 до 8), в пункте «**Стоповые биты**» выбирается количество стоповых бит (1, 1.5, 2).

В пункте «**Проверка**» устанавливается режим контроля четности.

**Внимание! Настройки протокола передачи данных PTZ должны совпадать с настройками протокола передачи данных специальной PTZ клавиатуры.**

### 3.6.3 Меню «Касса»

В данном меню можно настроить параметры подключения кассовых терминалов (аппаратов) по интерфейсу RS-485 для наложения на кадр и записи данных, выводимых кассовым терминалом

Параметр «**Вкл.**» включает управление возможность подключения кассового терминала.

Параметры «**Строка**» и «**Столбец**» определяют место на изображении, где будут выводиться данные с кассового терминала.

В пункте «**Канал**» выбирается канал видео, для камер доступен один канал, для видеосерверов может быть доступно несколько каналов.

В пункте «**Тип интерфейса**» выбирается интерфейс управления (для камер доступен только RS-485, для видеосерверов может быть доступен и RS-232).

В пункте «**Порт**» выбирается порт управления кассовым терминалом (в камерах – один порт, в многоканальных видеосерверах может быть несколько портов).

В пункте «**Битрейт**» выбирается скорость передачи данных протокола управления.

В пункте «**Биты данных**» выбирается количество бит данных (от 4 до 8), в пункте «**Стоповые биты**» выбирается количество стоповых бит (1, 1.5, 2).

В пункте «**Проверка**» устанавливается режим контроля четности.

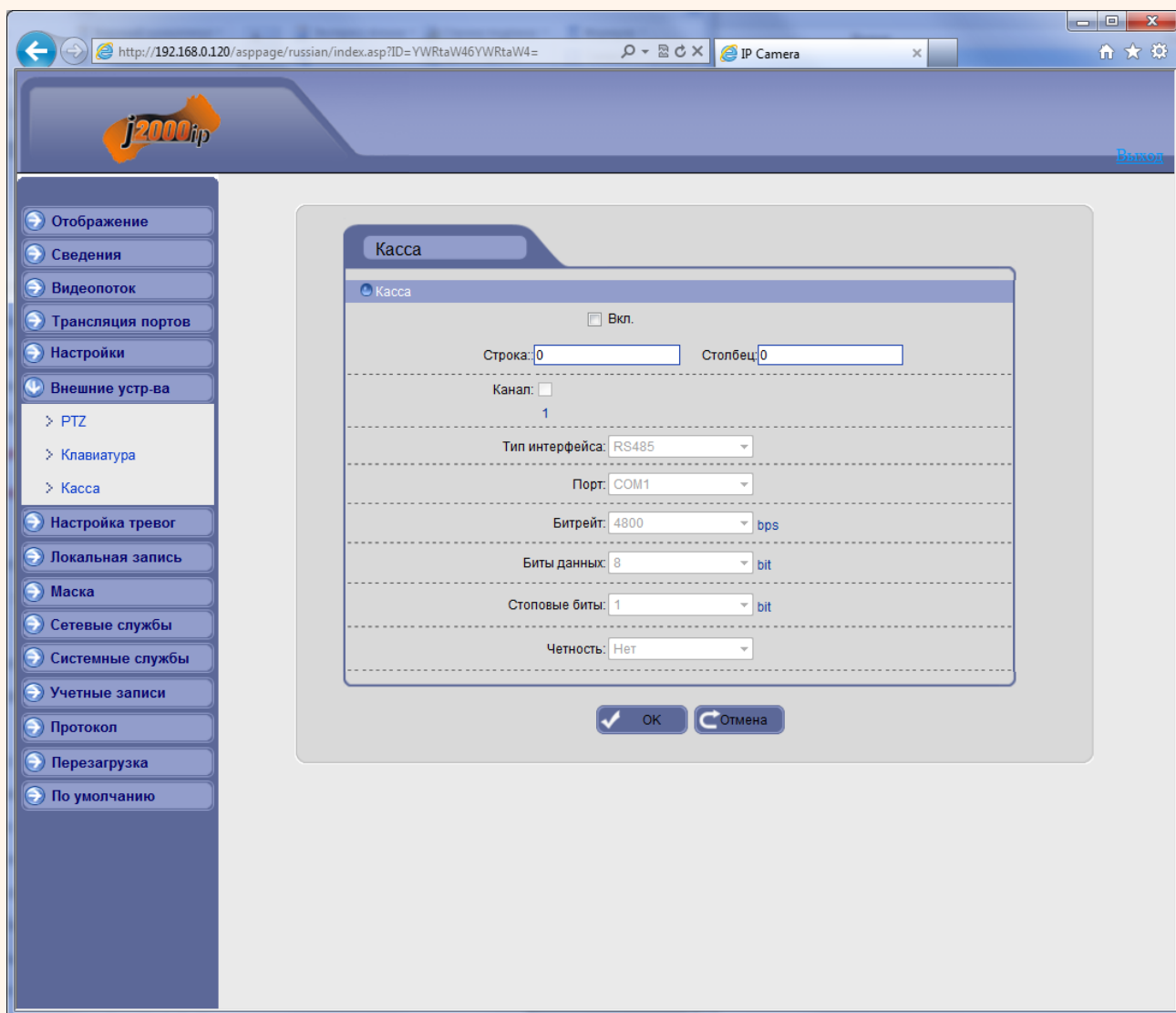

**Внимание! Настройки протокола передачи данных камеры должны совпадать с настройками протокола передачи данных кассового терминала.**

### 3.7 Меню «Настройка тревоги»

В данном меню производится настройка тревожных событий камеры.

#### 3.7.1 Меню «Вх/Вых тревоги»

В данном меню производится настройка тревожных входов и выходов камеры.

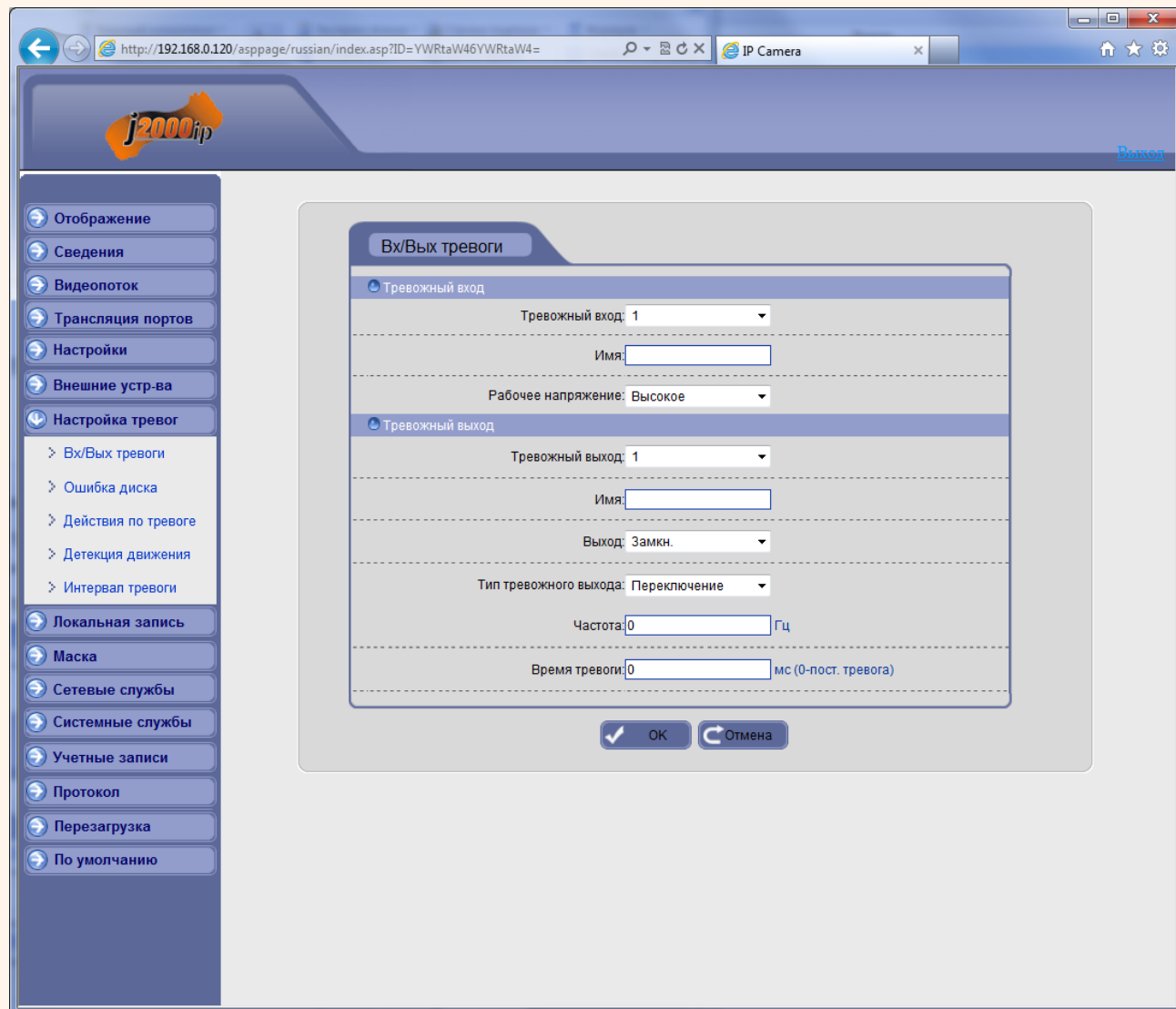

В пункте «**Тревожный вход**» выбирается тревожный вход камеры. У камер обычно один тревожный вход, у видеосерверов их может быть несколько.

В пункте «**Имя**» можно задать имя тревожного входа. В пункте «**Рабочее напряжение**» выбирается действующий уровень рабочего напряжения – высокий или низкий.

В меню «**Тревожный выход**» настраиваются параметры тревожного выхода. В пункте «**Тревожный выход**» выбирается тревожный выход камеры. У камер обычно один тревожный выход, у видеосерверов их может быть несколько. В пункте «**Имя**» можно задать имя тревожного выхода. В пункте «**Выход**» выбирается тип контактов тревожного выхода – нормально замкнутые или нормально разомкнутые. В пункте «**Тип тревожного выхода**»

выбирается тип сигнала на выходе – единичный импульс или режим переключения. В пункте «**Частота**» выбирается частота срабатывания тревожных контактов – от 1 до 21474836 Гц.

В пункте «**Время тревоги**» выбирается время действия тревожного сигнала. Значение может быть от 0 секунд (постоянная тревога) до 86400 секунд.

### 3.7.2 Меню «Ошибки диска»

В данном меню производится настройка тревог при работе с дисками.

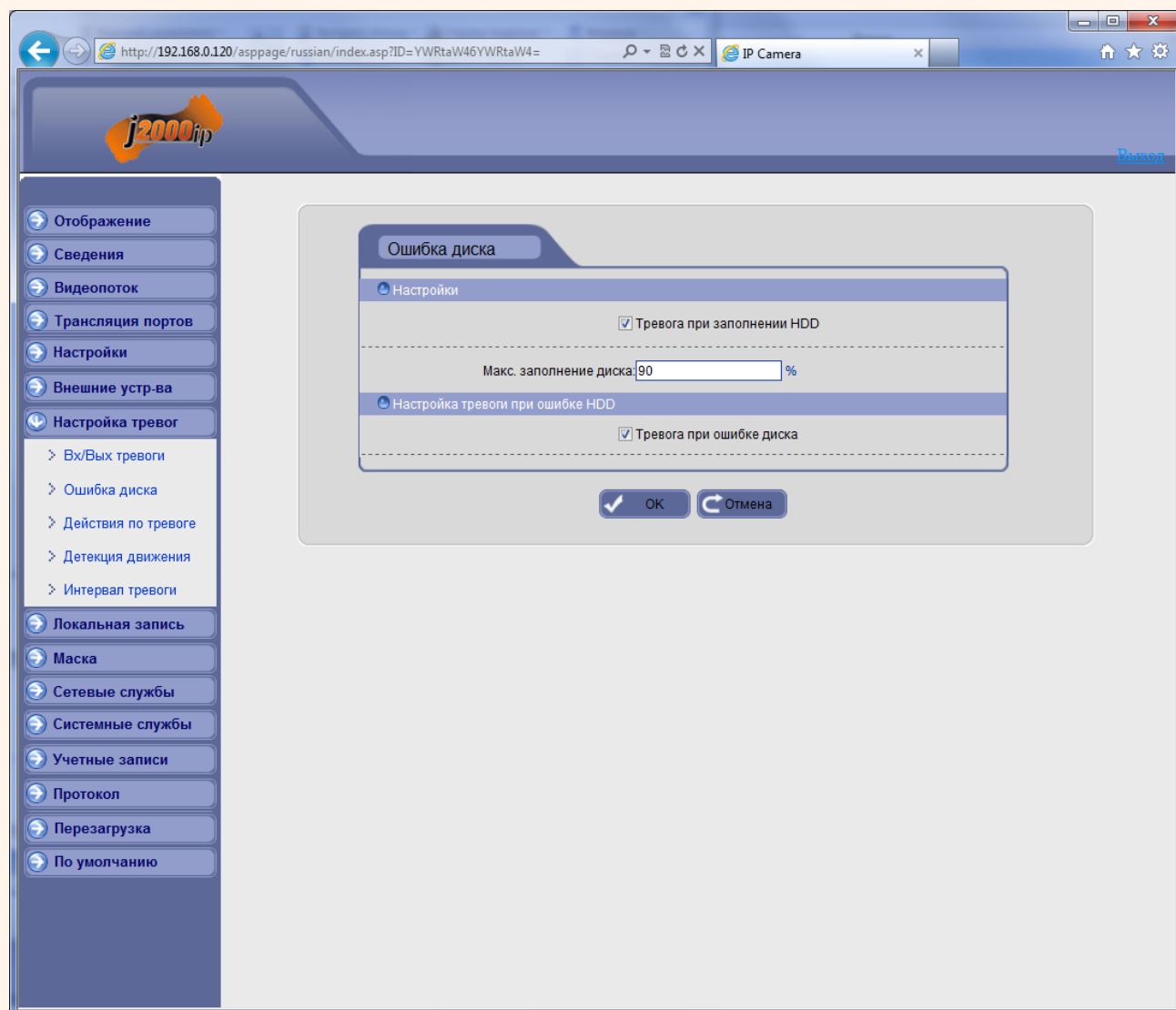

Параметр **«Тревога при заполнении HDD»** включает тревогу при заполнении диска. Процент заполнения, после которого происходит тревога, указывается в пункте **«Макс. заполнение диска»**.

При проблемах с диском (выходе из строя) тревога подается при установленном параметре **«Тревога при ошибке диска»**.

### 3.7.3 Меню «Действия по тревоге»

В данном меню производится настройка реакции камеры на возникновении тревожных событий.

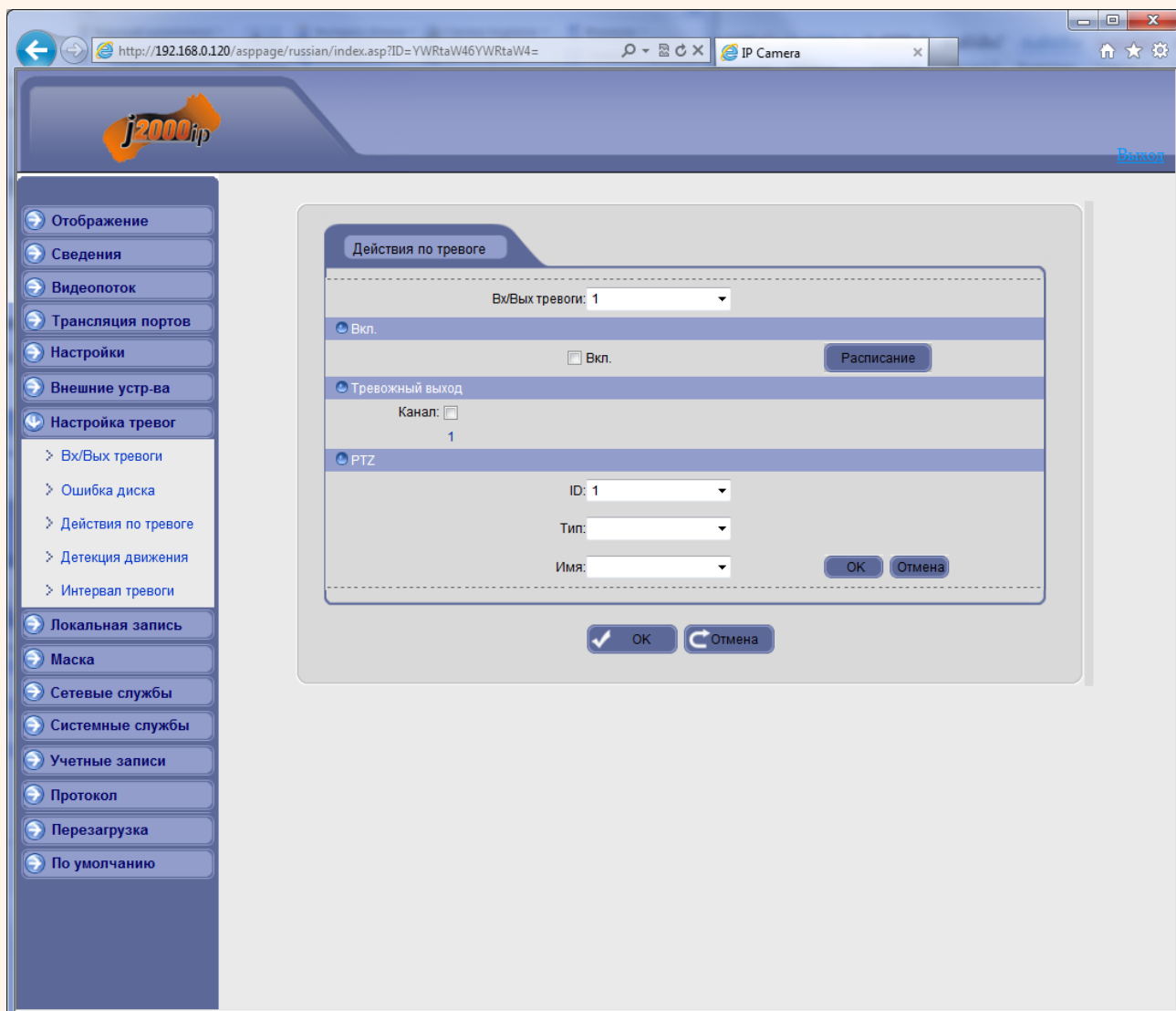

В пункте «**Вх/Вых тревоги**» тревоги выбирается тревожный выход камеры. У камер обычно один тревожный выход, у видеосерверов их может быть несколько.

Параметр «**Вкл.**» активирует реакцию камеры на тревогу, кнопка «**Расписание**» позволяет установить расписание работы камеры при действиях по тревоге.

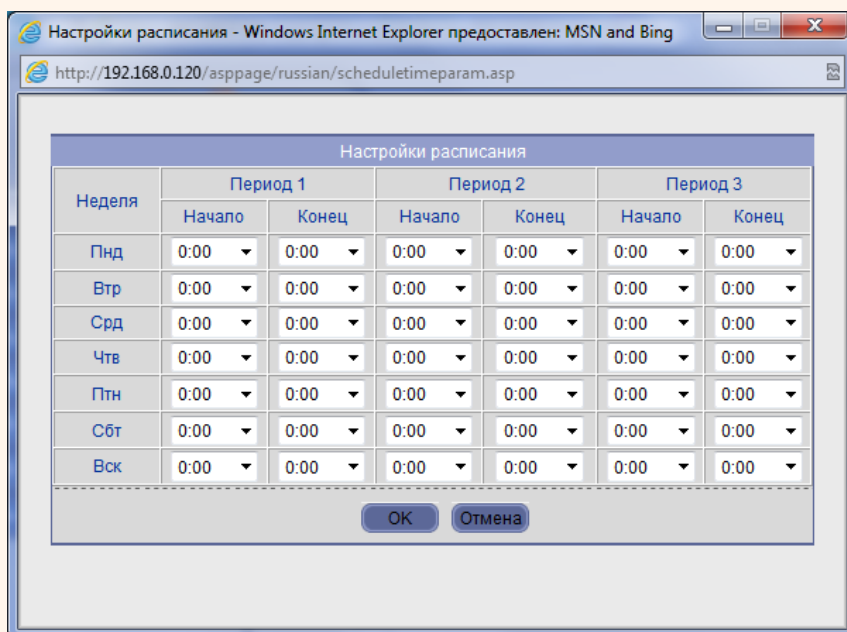

Можно задать три независимых периода работы для каждого дня недели.

В пункте «**Тревожный выход**» выбирается тревожный выход. У камер обычно один тревожный выход, у видеосерверов их может быть несколько.

В меню «**PTZ**» задается реакция PTZ камеры на тревогу. В пункте «**ID**» выбирается ID камеры, у видеосерверов их может быть несколько – по числу подключенных камер.

В пункте «**Тип**» выбирается тип реакции камеры – переход на предустановку, запуск сканирования, патрулирования или тура.

В пункте «**Имя**» выбирается имя предустановки, маршрута и т.д.

### 3.7.4 Меню «Детекция движения»

В данном меню производится настройка детектора движения камеры.

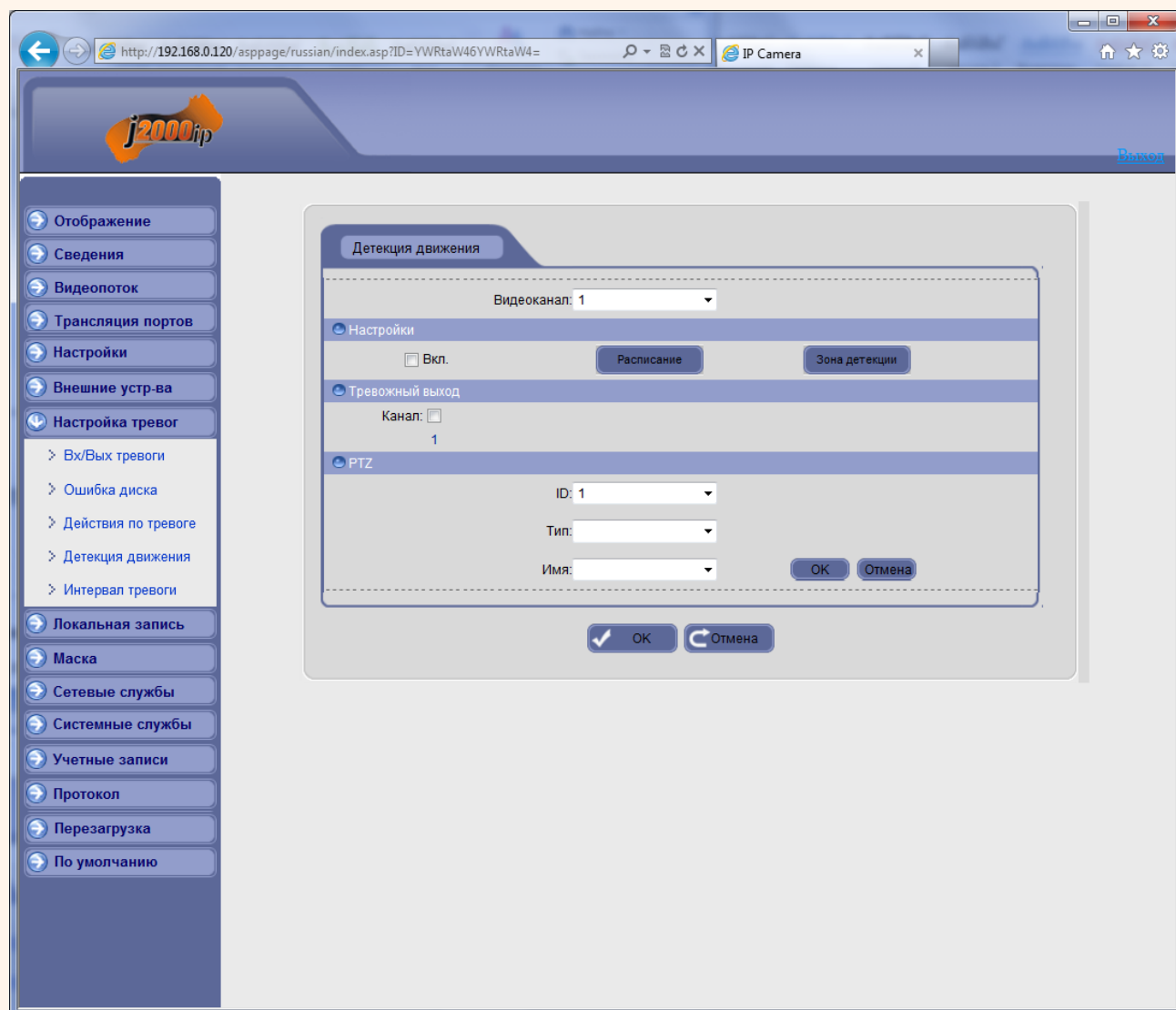

В пункте «**Видеоканал**» выбирается видеоканал, как правило, у камеры он один, у видеосерверов их может быть несколько – по числу подключенных камер.

Параметр «**Вкл.**» включает детекцию движения. Кнопка «**Расписание**» позволяет установить расписание работы камеры при действиях по тревоге.

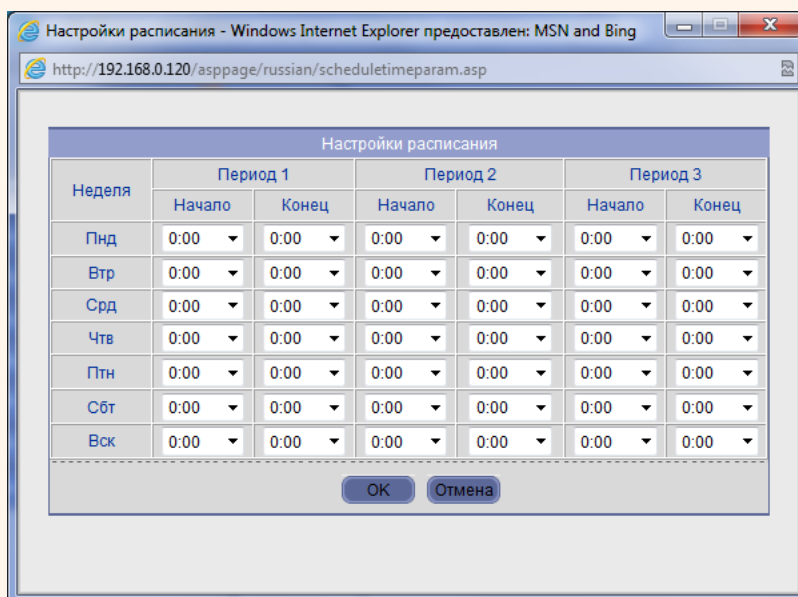

Можно задать три независимых периода работы для каждого дня недели.

Кнопка «Зона детекции» позволяет задать области работы детектора движения камеры.

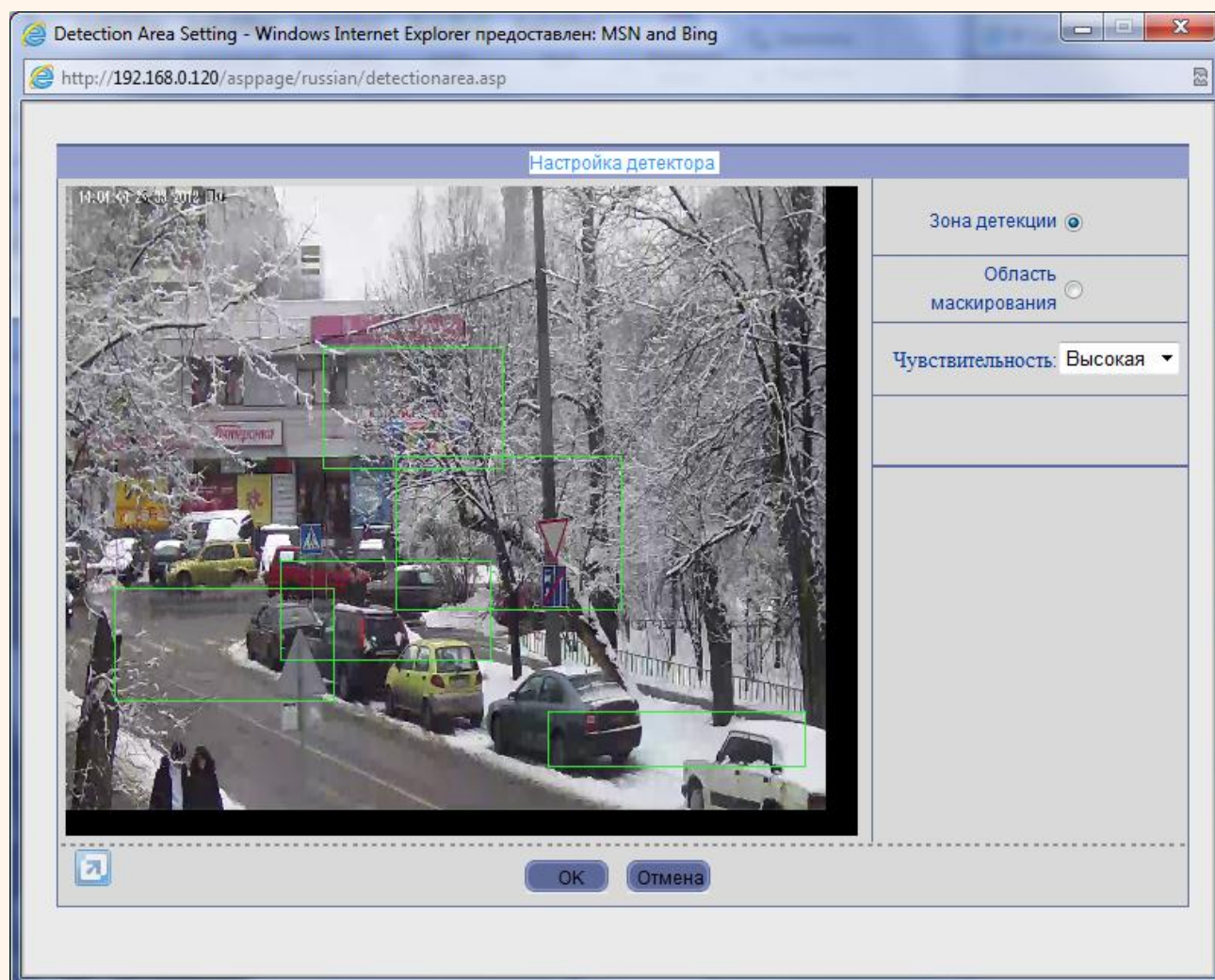

Для задания зон детекции движения установите указатель на «Зона детекции» и левой

кнопкой мыши задайте до 8 зон детекции движения. Зоны детекции могут быть как перекрывающимися, так и не перекрывающимися. Для удаления заданной зоны детекции щелкните по зоне детекции правой кнопкой мыши.

Пункт «**Чувствительность**» регулирует чувствительность детектора движения, имеет три варианта: высокая, низкая и средняя чувствительность.

В пункте «**Тревожный выход**» выбирается тревожный выход. У камер обычно один тревожный выход, у видеосерверов их может быть несколько.

В меню «**PTZ**» задается реакция PTZ камеры на тревогу. В пункте «**ID**» выбирается ID камеры, у видеосерверов их может быть несколько – по числу подключенных камер.

В пункте «**Тип**» выбирается тип реакции камеры – переход на предустановку, запуск сканирования, патрулирования или тура.

В пункте «**Имя**» выбирается имя предустановки, маршрута и т.д.

### 3.7.5 Меню «Интервал тревоги»

В данном меню производится настройка интервала между тревожными событиями.

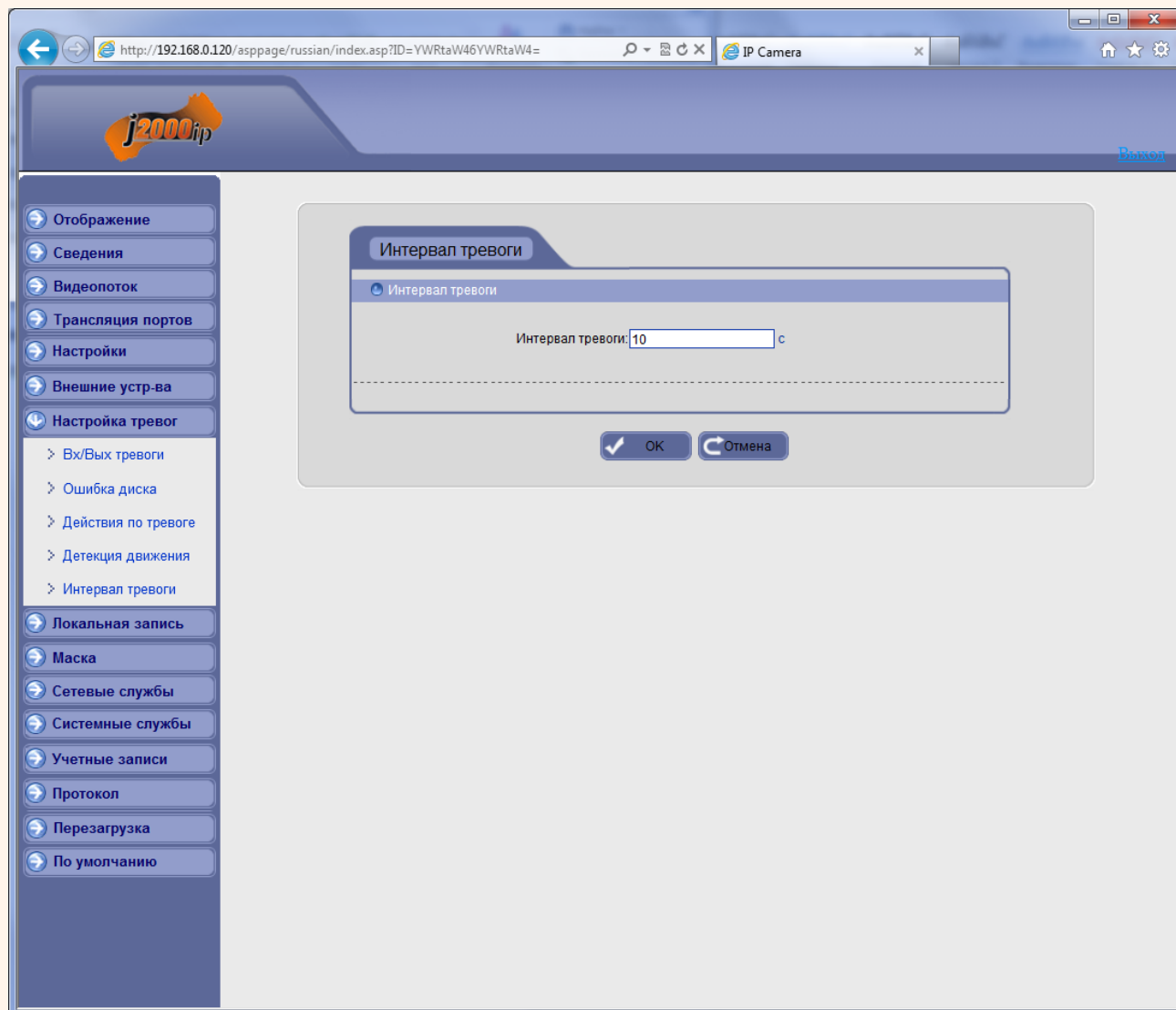

При непрерывно длящейся тревоге (например, при непрерывном движении в кадре или при замыкании контактов тревоги) камеры сообщает о тревожном событии через определенное время, которое измеряется в секундах и задается в данном пункте меню.

Рекомендуемое значение – 1 секунда.

### 3.8 Меню «Локальная запись»

В данном меню производится настройка локальной записи камеры.

#### 3.8.1 Меню «Настройка записи»

В данном меню производится настройка параметров локальной записи камеры (запись на SD карту или NAS).

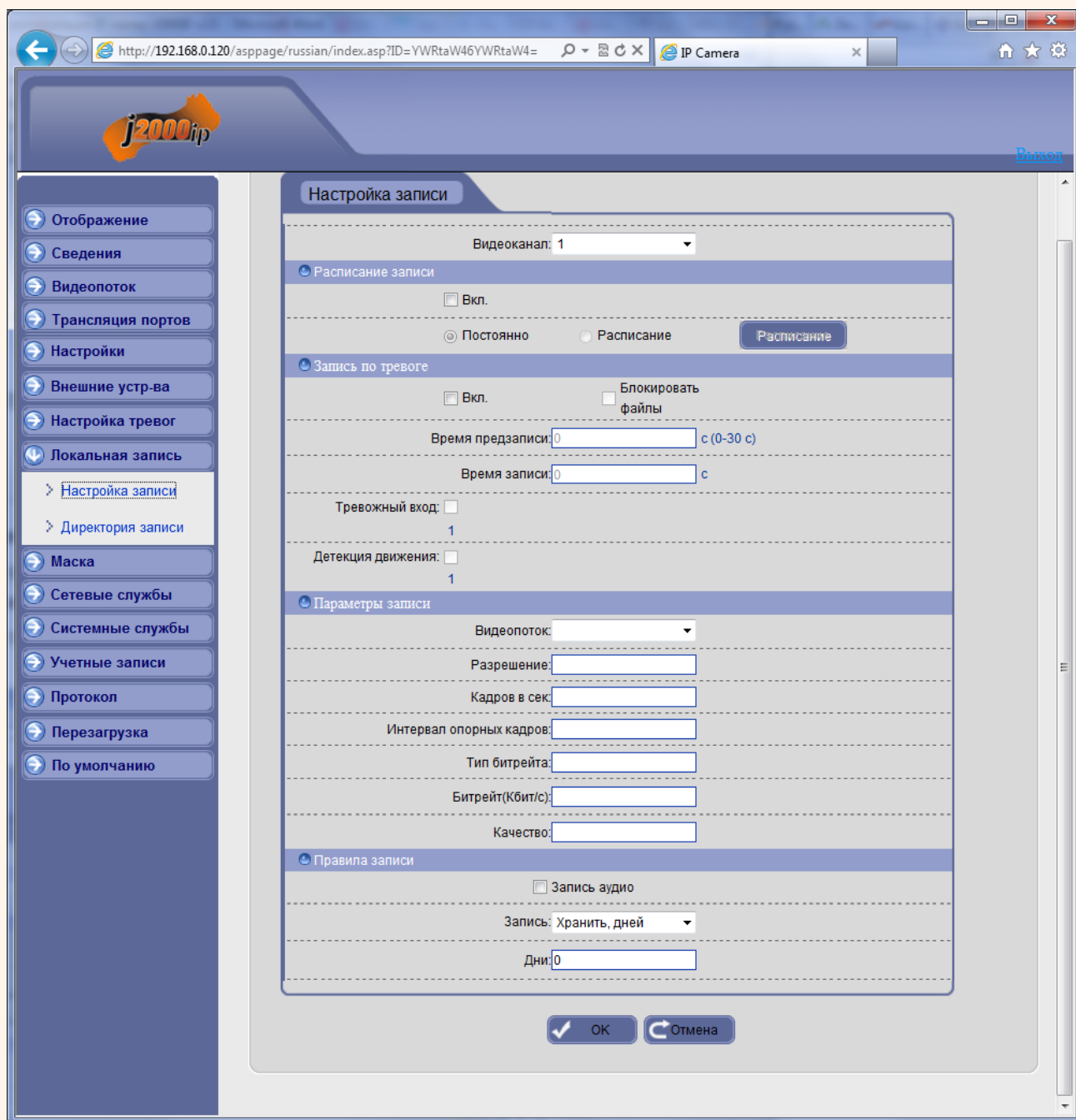

В пункте «**Видеоканал**» выбирается видеоканал, у видеосерверов их может быть несколько – по числу подключенных камер.

В меню «**Расписание записи**» включается локальная запись по расписанию. Можно задать круглосуточную непрерывную запись в пункте «**Постоянно**» или запись по расписанию.

Кнопка «**Расписание**» позволяет установить расписание записи камеры.

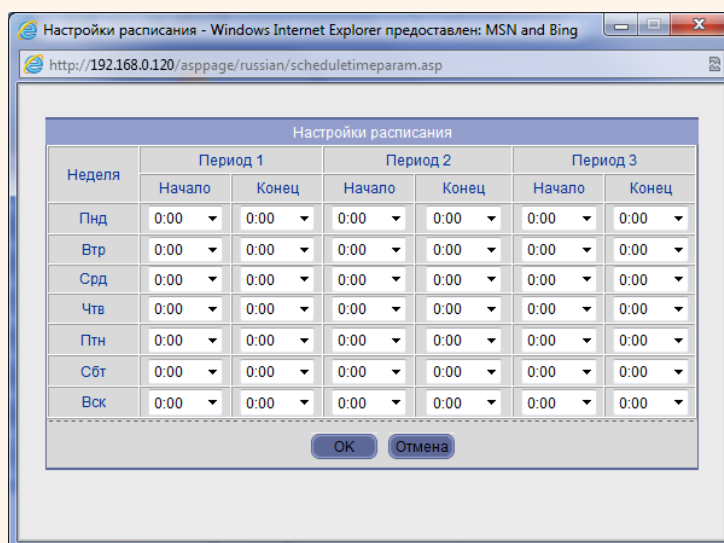

Можно задать три независимых периода работы для каждого дня недели.

В меню «**Запись по тревоге**» включается запись видео и аудио при возникновении тревожных событий. Запись включается параметром «**Вкл.**». В меню «**Блокировать файлы**» можно включить защиту тревожных файлов записи от перезаписи.

В пункте «**Время предзаписи**» устанавливается время записи до возникновения тревожного события (т.е. фактически камера все время записывает в буфер памяти последние несколько секунд видео, а при возникновении события тревоги записывает эти данные из буфера в файл). Время предзаписи может быть от 0 до 30 секунд.

В пункте «**Время записи**» устанавливается время записи, он может составлять от 0 до 86400 секунд.

Таким образом общая длительность записанного по тревоге файла складывается из времени предзаписи и времени записи.

Параметр «**Тревожный вход**» включает локальную запись при срабатывании тревожного входа камеры, параметр «**Детекция движения**» включает локальную запись при срабатывании детектора движения.

В меню «**Параметры записи**» выбирается видеопоток, который будет записываться. Параметры видеопотока устанавливаются в меню «**Видеопоток**».

В меню «**Правила записи**» устанавливаются правила записи файлов. В пункте «**Группа дисков**» выбирается группа, параметры которой устанавливаются. Группа создается в меню «**Директория записи**», о чем будет рассказано ниже.

Параметр «**Запись аудио**» включает запись звука. Параметр «**Хранить, дней**» определяет, будет ли запись происходить циклически, т.е. при заполнении записываемого диска будет

происходить перезапись, или записи будут храниться столько дней, сколько указано в пункте «Дни».

**Внимание! Убедитесь, что емкость диска достаточна для хранения выбранного количества дней записи, иначе старые записи при недостатке места на диске будут перезаписываться.**

### 3.8.2 Меню «Директория записи»

В данном меню производится настройка параметров локального записи камеры.

В пункте меню «Диск» выбирается настройка записи: на SD карту, FTP или NAS сервер.

Для SD карты указывается тип диска SD карта, а для NAS сервера – NAS, как показано на рисунке внизу.

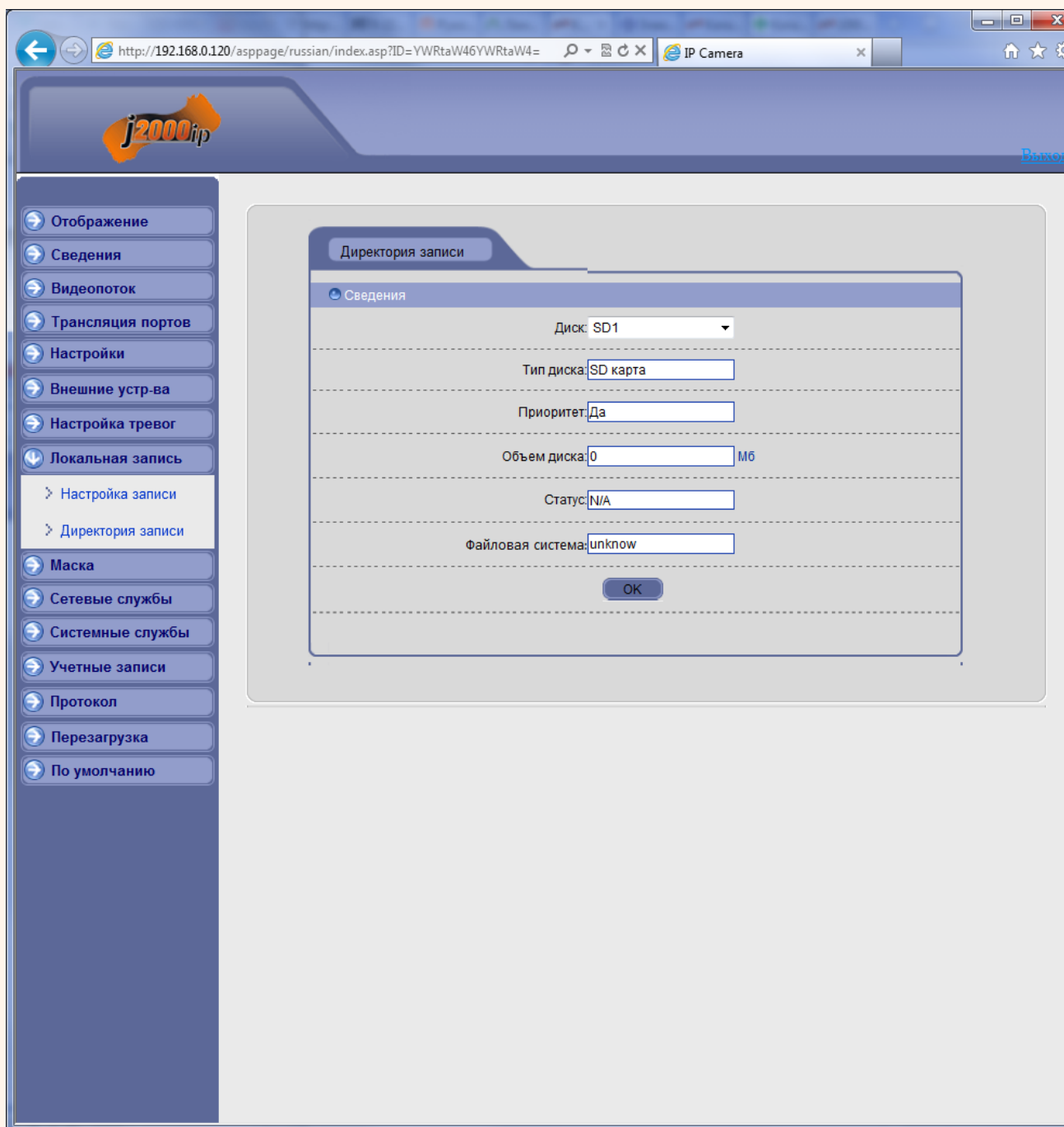

В пункте «**Тип диска**» указывается тип устройства записи – SD карта, FTP или NAS сервер.

В пункте «**Приоритет**» указывается приоритет записи файлов. В пункте «**Объем диска**» показана емкость SD карты, а для NAS и FTP сервера емкость не показывается, используется все доступное место для записи. В пункте «**Статус**» указывается статус записи – «**ОК**», если SD карта или NAS, FTP доступны для записи, или «**Ошибка подключения**».

Далее указывается выбранная для записи файловая система – «**SDVideo**» (проприетарная файловая система) или «**ext2**» - файловая система, используемая в Linux.

Для изменения настроек нужно нажать кнопке «**ОК**». В зависимости от того, что выбрано в

пункте «Имя диска», можно изменить настройки записи на SD карту, FTP ли на NAS.

Для SD карты можно включить или отключить возможность записи на SD карту параметром «Вкл.».

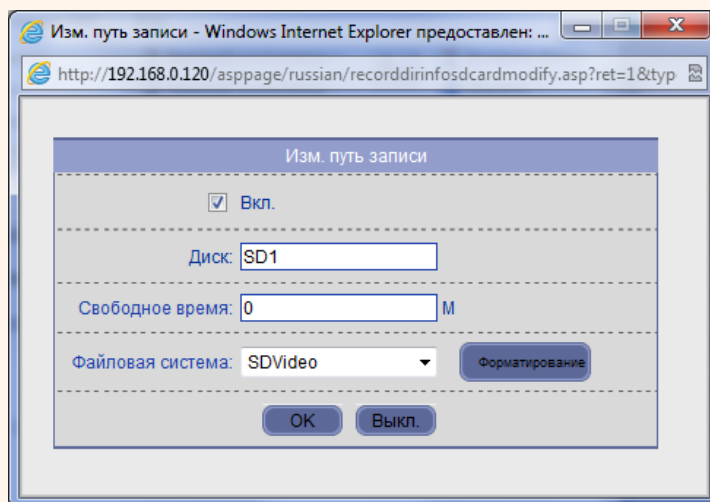

**Внимание!** При первоначальной установке SD карты ее необходимо отформатировать в одну из поддерживаемых файловых систем. Для этого остановите запись, если она производится, и нажмите кнопку «Форматирование». Если диск используется, то появится сообщение о том, что «HDD используется, форматирование невозможно». В процессе форматирования появляется окно прогресса форматирования (возможно, в Internet Explorer понадобится разрешить всплывающие окна).

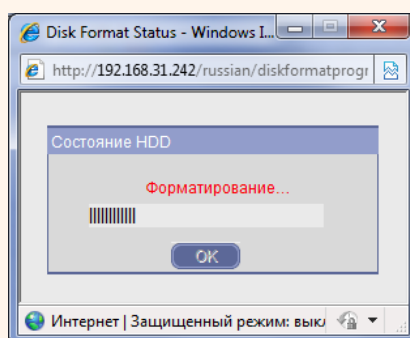

Для NAS сервера можно включить или отключить возможность записи на NAS параметром «Вкл.».

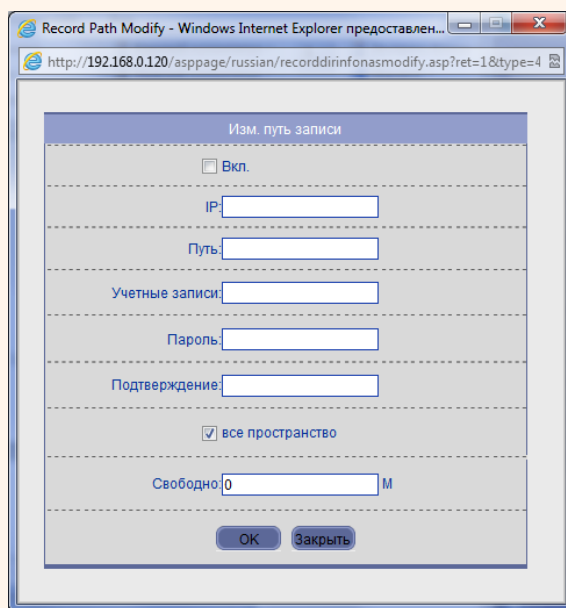

Необходимо указать IP адрес NAS в пункте «IP», путь к папке записи на NAS в пункте «Путь», имя пользователя доступа к NAS в пункте «Учетные записи», пароль и его подтверждение. Файловая система в данном случае используется cifs.

Можно использовать либо все доступное дисковое пространство, либо оставить незанятым дисковое пространство, заданное в пункте «Свободно» в Мб.

**Примечание. Протокол CIFS. SMB (англ. Server Message Block) — сетевой протокол прикладного уровня для удаленного доступа к файлам, принтерам и другим сетевым ресурсам, а также для межпроцессного взаимодействия. В настоящее время SMB связан главным образом с операционными системами Microsoft Windows, где используется для реализации «Сети Microsoft Windows» и «Совместного использования файлов и принтеров»**

**Изначально SMB был реализован через NetBIOS (поверх NBF, IPX/SPX или NetBIOS over TCP/IP). В 1992 году появилась Samba — свободная реализация протокола SMB для UNIX-подобных операционных систем. В 1996 году Microsoft стала использовать новое название для дополненной версии протокола, которая использовалась в Windows NT 4.0 — "CIFS" (англ. Common Internet File System); новое имя прижилось, и SMB и CIFS фактически стали синонимами. В Windows 2000 впервые появился SMB непосредственно поверх TCP (без NetBIOS); для этого используется порт 445 (SMB поверх NetBIOS over TCP/IP использовал порт 139).**

Для FTP сервера можно включить или отключить возможность записи на NAS параметром «Вкл.».

- Вкл.
- IP:
- Port:
- Путь:
- Учетные записи:
- Пароль:
- Подтверждение:
- все пространство
- Свободно:  М

At the bottom of the form are two buttons: "OK" and "Закрыть".

Необходимо указать IP адрес NAS в пункте «**IP**», путь к папке записи на FTP в пункте «**Путь**», порт, имя пользователя доступа к FTP в пункте «**Учетные записи**», **пароль** и его подтверждение.

Можно использовать либо все доступное дисковое пространство, либо оставить незанятым дисковое пространство, заданное в пункте «**Свободно**» в Мб.

### 3.9 Меню «Маска»

В данном меню производится настройка приватной маски камеры.

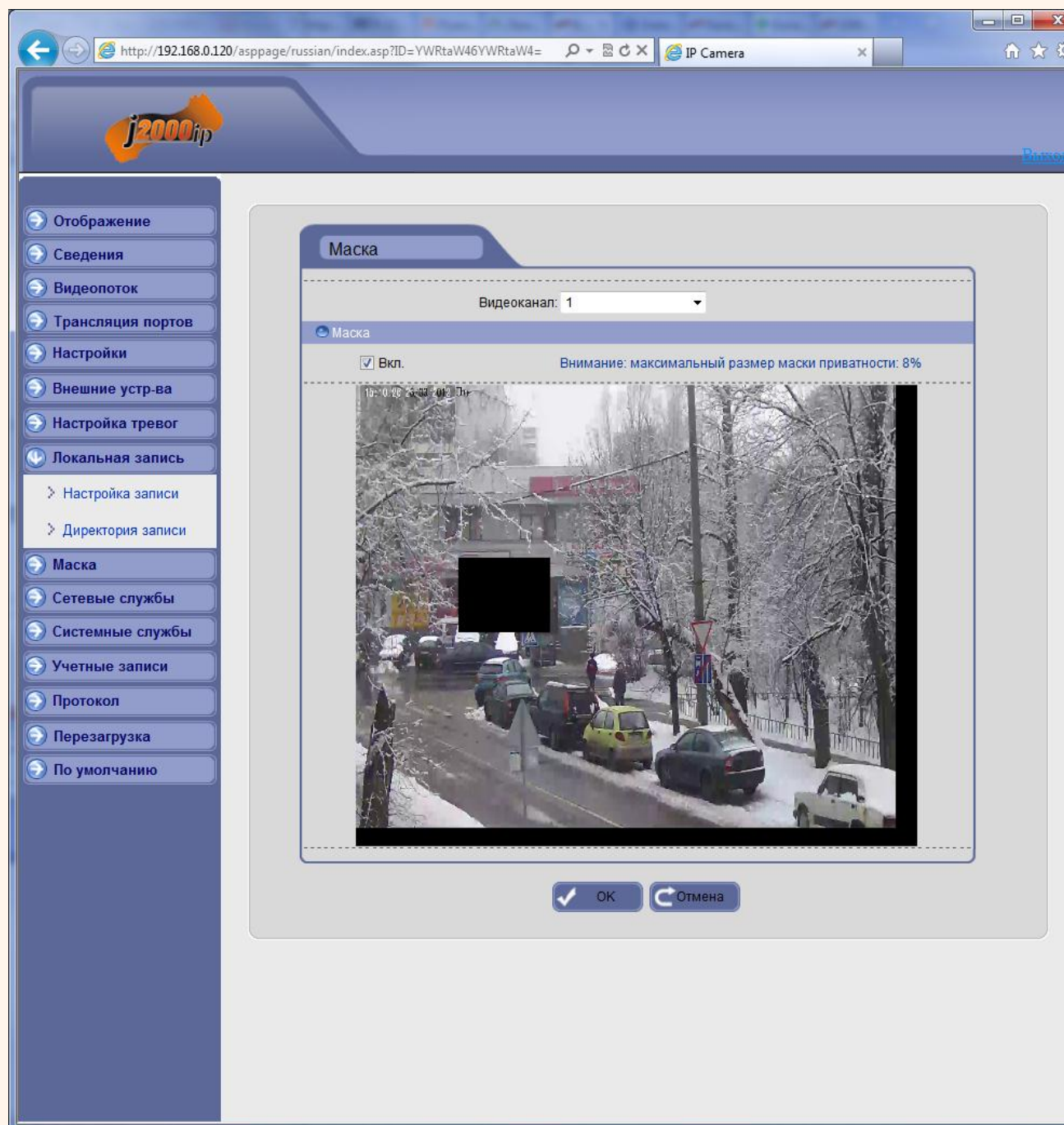

Камера позволяет задать зоны маскирования изображения, т.е. области, которые не отображаются на экране и не записываются. Эта функция может быть полезна в том случае, когда в поле зрения камеры попадает какой-либо объект, снимать который не требуется. Характерный пример - кодовый замок на двери или на сейфе. Для того чтобы исключить возможность «подглядывания» за набором кода, на эту область изображения накладывают маску. Для многопортовых IP видеосерверов можно выбрать текущий канал в пункте «Видеоканал».

В пункте «Вкл.» можно включить или выключить приватную маску.

Для задания областей маскирования левой кнопкой мыши выделите требуемую область. Можно задать до 8 зон маскирования. Зоны могут быть как перекрывающимися, так и не перекрывающимися. Для удаления заданной зоны маскирования щелкните по ней правой кнопкой мыши.

### 3.10 Меню «Сетевые службы»

В данном меню производится настройка различных сетевых служб камеры – PPPoE, DDNS и обновление прошивки камеры.

#### 3.10.1 Меню «PPPoE»

В данном меню производится настройка параметров подключения по PPPoE. Данный пункт связан с пунктом меню «**Конфигурация устройства**» - «**ADSL**».

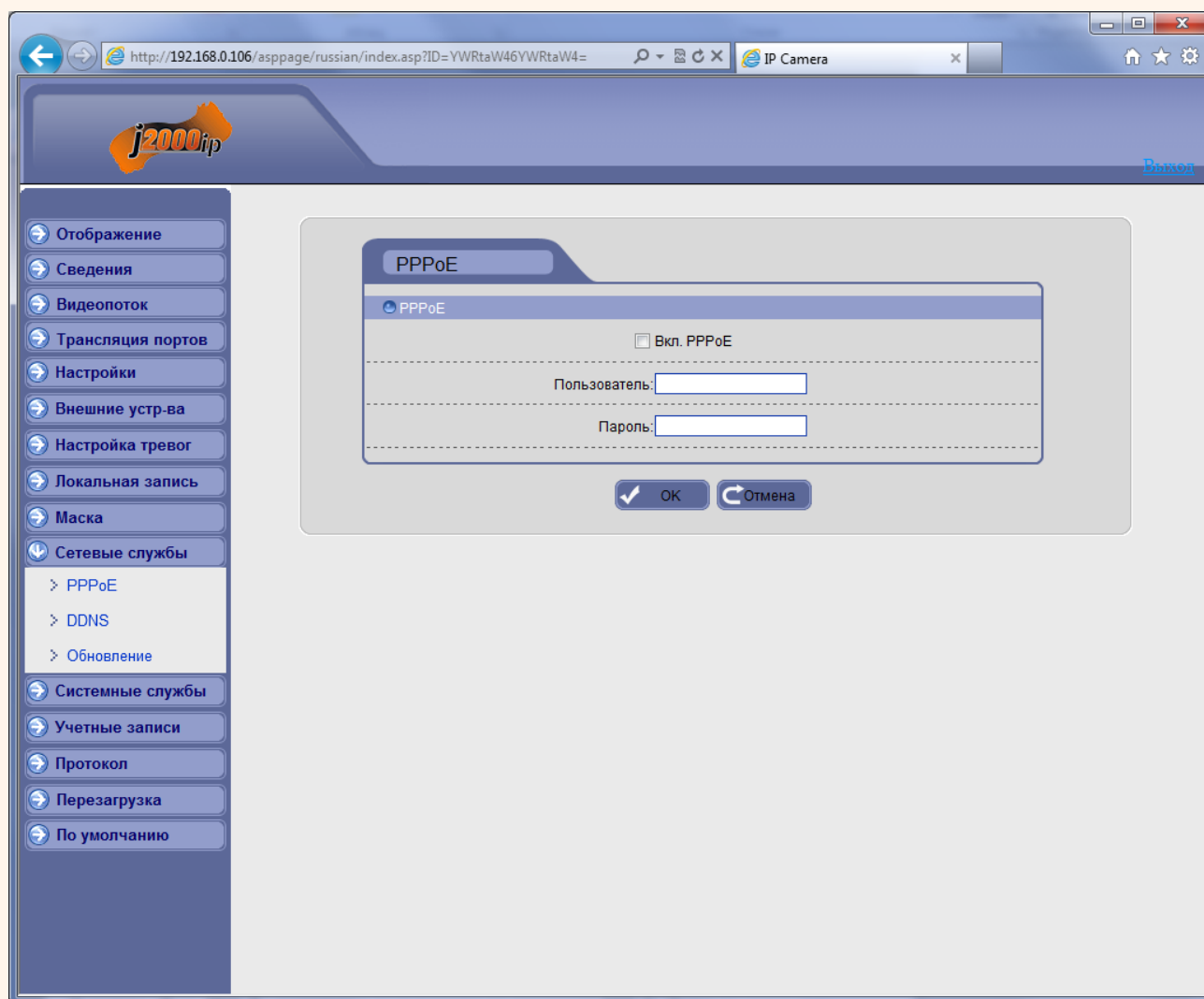

В пункте «**Вкл. PPPoE**» включается подключение по протоколу PPPoE. Далее вводится имя пользователя и пароль для подключения PPPoE.

### 3.10.2 Меню «DDNS»

В данном меню производится настройка параметров подключения DDNS, используя которое можно настроить возможность доступа к IP-камере или видеосерверу из сети Интернет при отсутствии постоянного IP-адреса, т.е. в том случае, если IP-адрес выдается провайдером динамически.

**Примечание.** В случае, если IP-адрес выдается компьютеру на определенное время, чаще всего лишь на один сеанс связи – такой адрес называют динамическим. В большинстве случаев для индивидуальных пользователей интернет – провайдеры выдают динамические IP-адреса. Однако, для того, чтобы можно было обратиться к оборудованию в любой момент, оно должен иметь постоянный адрес! С этой проблемой легко справляется служба Dynamic DNS (DDNS).

Сервис Dynamic DNS предоставляет возможность сделать IP-камеры легко доступными из Интернет, даже если в вашем распоряжении постоянно меняющийся, динамический IP-адрес. Внешние пользователи всегда будут иметь доступ к оборудованию, обращаясь к нему по его доменному имени.

Для этого необходимо подключить локальную сеть предприятия (или отдельную IP-камеру) к Интернет с помощью оборудования, поддерживающего сервис Dynamic DNS (DDNS).

В этом случае вместо того, чтобы обращаться к оборудованию по IP-адресу, Вы обращаетесь к нему по доменному имени вида [www.camera1.сайт\\_сервиса\\_ddns.org](http://www.camera1.сайт_сервиса_ddns.org) Для этого надо зарегистрироваться на сайте, предоставляющем сервис DDNS, сообщить один раз свой текущий IP-адрес и выбрать имя, по которому в дальнейшем Вы будите обращаться к оборудованию.

Тогда при смене IP-адреса или при новом подключении к Интернету маршрутизатор получает от интернет-провайдера новый IP-адрес. Он обрабатывается встроенным ПО, которое обращается в DynDNS для того, чтобы сообщить текущего IP-адрес. DynDNS ставит в соответствии этому IP-адресу зарегистрированное вами ранее доменное имя.

Для реализации доступа к сетевому ресурсу с использованием доменного имени

необходимо сделать следующие шаги:

►Завести себе учетную запись – Account на сайте, предоставляющем сервис DDNS для дальнейшей регистрации на сервере.

►Создать на сайте, предоставляющем сервис DDNS доменное имя для своего сервера – Hostname. Вы можете выбрать любой понравившийся символьный адрес из списка, например, и любое незанятое имя в этом домене для своего оборудования, например, camera001. Соответственно получите домен второго уровня для своего сервера [www.camera001.сайт\\_сервиса\\_ddns.org](http://www.camera001.сайт_сервиса_ddns.org)

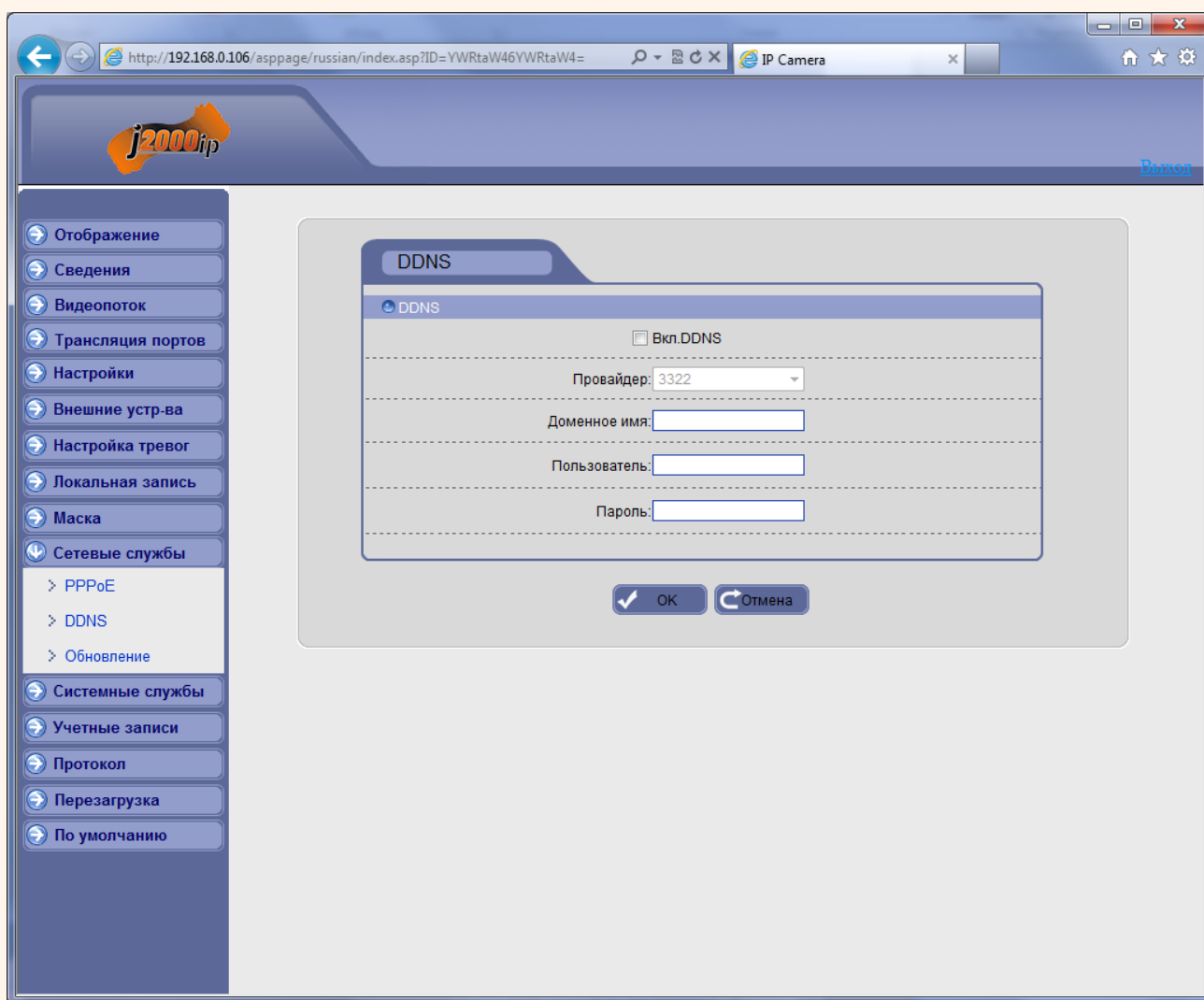

Камера поддерживает два провайдера, предоставляющих услугу DDNS – [www.dyndns.org](http://www.dyndns.org) и [www.3322.org](http://www.3322.org)

Для работы с DDNS сервисом необходимо установить параметр «Вкл. DDNS». Необходимо выбрать провайдера DDNS в пункте «Провайдер», ввести выбранное доменное имя, ввести

свою зарегистрированную на сайте провайдера DDNS учетную запись в пункте «Учетные записи пользователя» и зарегистрированный на сайте провайдера DDNS пароль в пункте «Пароль».

**Внимание! Обратите внимание на правильность настройки шлюза по умолчанию и DNS для корректной работы DDNS.**

### 3.11 Меню «Системные службы»

В данном меню производится настройка системных служб камеры – отправки e-mail по протоколу SMTP и центра тревоги.

#### 3.11.1 Меню «Центр тревоги»

В данном меню производится настройка параметров работы камеры совместно с центром тревоги.

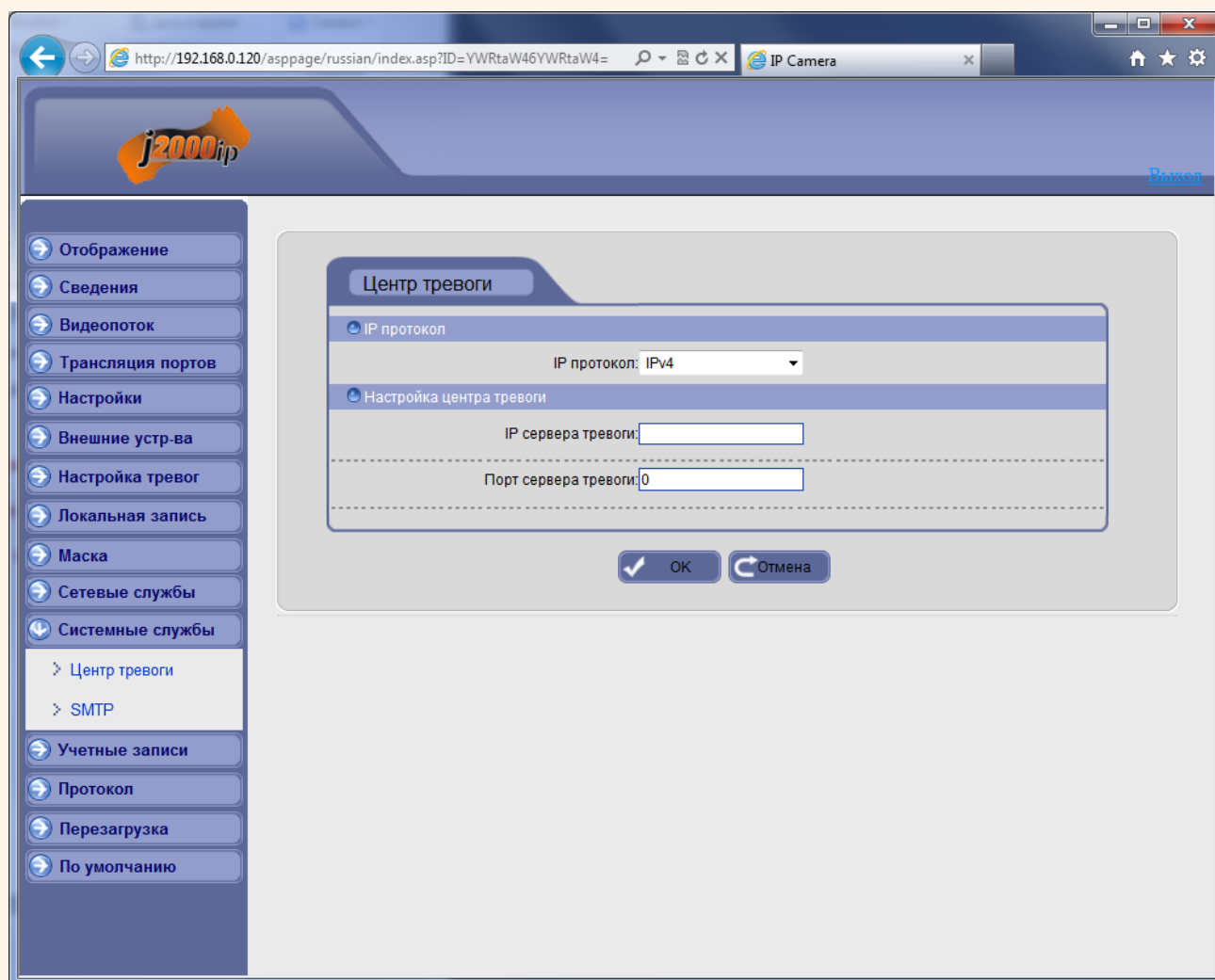

Протокол TCP/IP выбирается в пункте меню «**IP протокол**».

В пункте «**IP сервера тревоги**» указывается IP адрес сервера тревоги, а в пункте «**Порт сервера тревоги**» - соответствующий порт.

### 3.11.2 Меню «SMTP»

В данном меню производится настройка параметров сервера SMTP для отправки сообщений по e-mail.

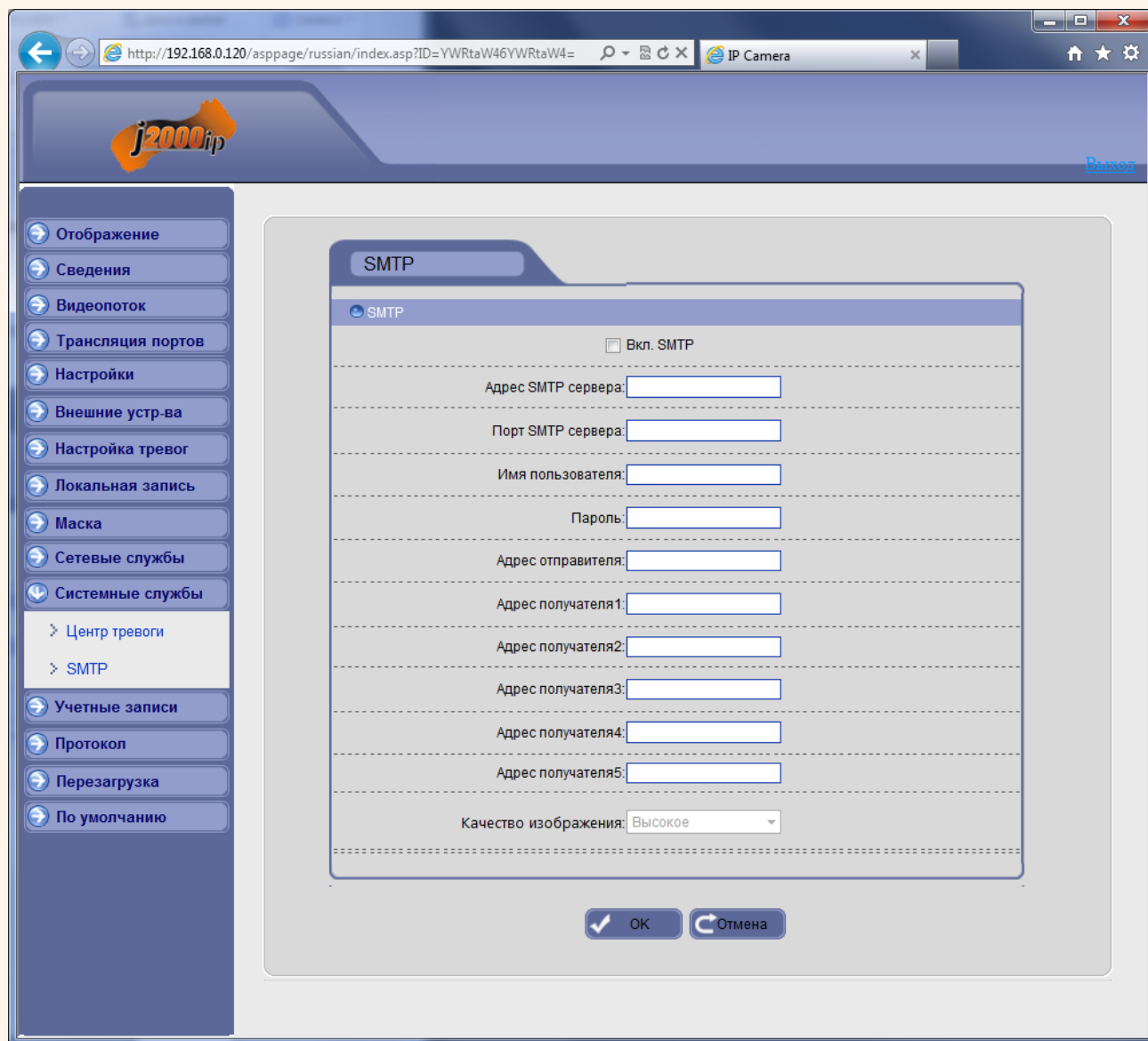

Для работы с e-mail необходимо установить параметр «**Вкл. SMTP**».

В пункте «**Адрес SMTP сервера**» установите адрес SMTP сервера для отправки e-mail. В пункте «**Порт SMTP сервера**» введите порт (стандартное значение – 25).

**Внимание! Для корректной отправки сообщений в параметры сетевого подключения должны быть установлены правильные значения шлюза и DNS.**

В пункте «**Имя пользователя**» вводится имя пользователя SMTP сервера, в пункте «**Пароль**» - соответственно, пароль.

В пункте «**Адрес отправителя**» введите e-mail отправителя, зарегистрированный на SMTP сервере, в пунктах «**Адрес получателя 1**»... «**Адрес получателя 5**» введите адреса получателя e-mail.

В пункте «Язык» можно выбрать язык системных сообщений, а в пункте «**Качество изображения**» - качество приложенного кадра (снимка).

Условия отправки сообщений по e-mail настраиваются в пункте меню «**Действия по тревоге**».

### 3.12 Меню «Учетные записи»

В данном меню производится настройка учетных записей пользователей.

#### 3.12.1 Меню «Группа»

В данном меню производится создание и изменение настроек прав доступа группы пользователей.

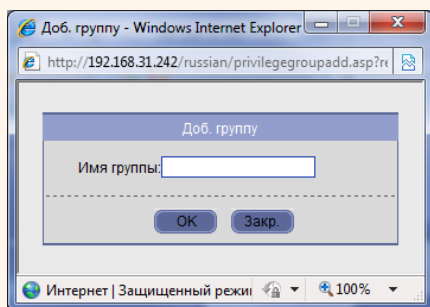

Для создания группы пользователей нужно нажать кнопку «Добавить» и в открывшемся окне ввести имя группы, после чего нажать **ОК**. Для удаления группы пользователей нужно выбрать требуемую группу пользователей в пункте «Группа» и нажать кнопку «Удалить». Для изменения настроек прав доступа выберите соответствующую группу и

нажмите «Изменить».

Для задания прав доступа группы необходимо установить соответствующие параметры для того, чтобы разрешить выбранные действия для данной группы.

**Внимание! Невозможно удалить либо изменить права доступа для группы «Administrators»!**

### 3.12.2 Меню «Пользователь»

В данном меню производится создание и изменение настроек пользователей.

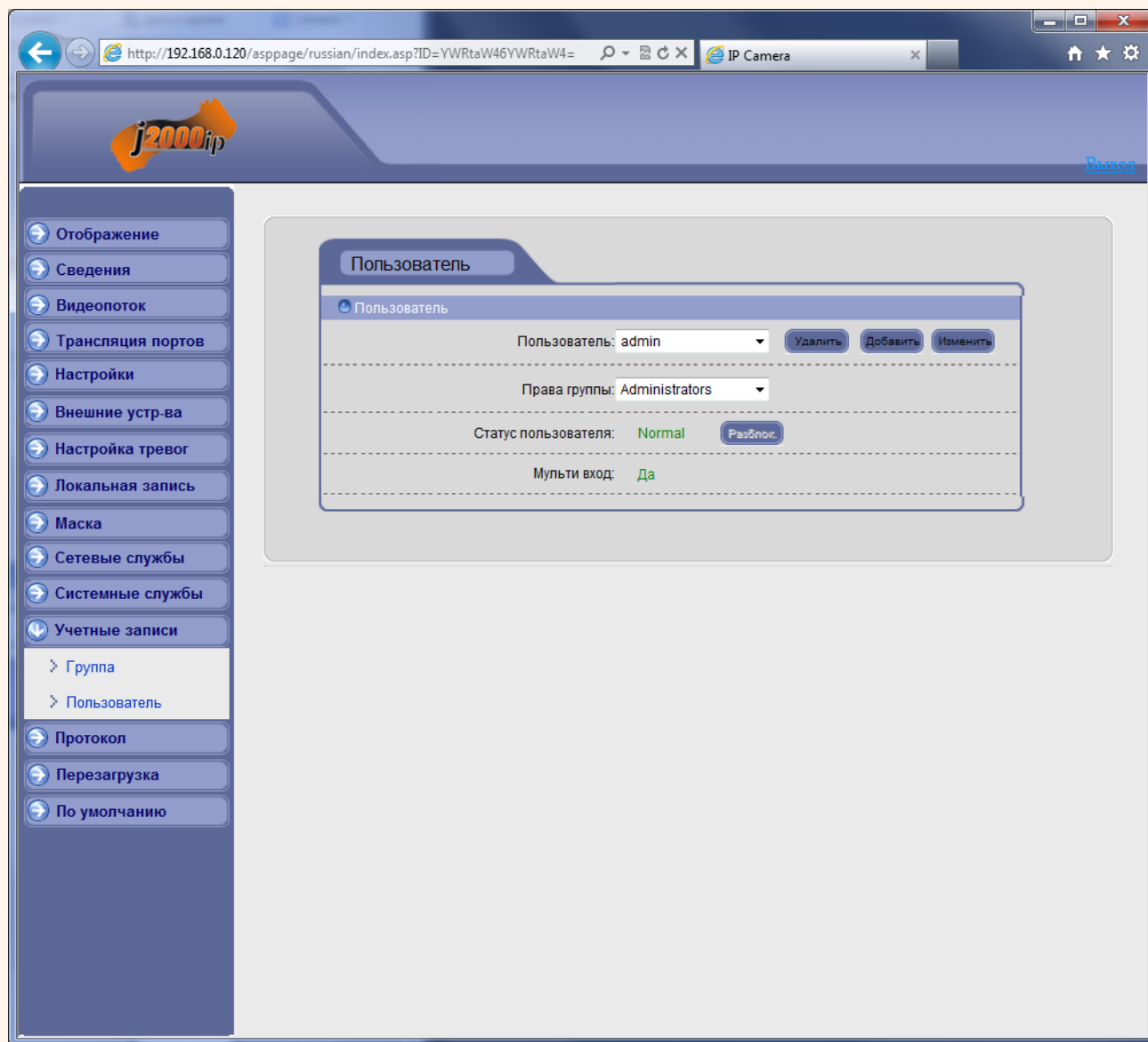

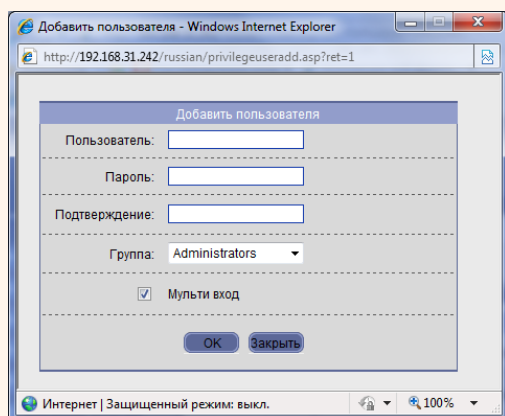

Для создания пользователя нужно нажать кнопку «Добавить» и в открывшемся окне выбрать имя группы пользователей в пункте «Группа». Необходимо ввести имя пользователя в пункте «Пользователь», а также пароль и его подтверждение. Длина пароля должна быть не менее 6 символов. Для того, чтобы разрешить доступ одновременно нескольким пользователям с одним и тем же именем, необходимо

установить параметр «Мультивход». После ввода всех значений нужно нажать **ОК**.

Для удаления пользователя нужно выбрать требуемого пользователя в пункте «Пользователь» и нажать кнопку «Удалить». Для изменения настроек пользователя выберите соответствующего пользователя и нажмите «Изменить».

Статус пользователя отображается в соответствующем пункте меню, разблокировать пользователя после его блокировки можно нажав кнопку «Разблок».

**Внимание! Невозможно удалить либо изменить имя пользователя «admin». Однако пароль администратора «admin» можно изменить. Рекомендуется поменять пароль администратора после завершения настроек для предотвращения несанкционированного доступа к камере!**

### 3.13 Меню «Протокол»

В данном меню производится настройка работы по протоколу ONVIF.

#### 3.13.1 Меню «Протокол»

В данном меню отображается о текущей версии протокола ONVIF, поддерживаемого камерой.

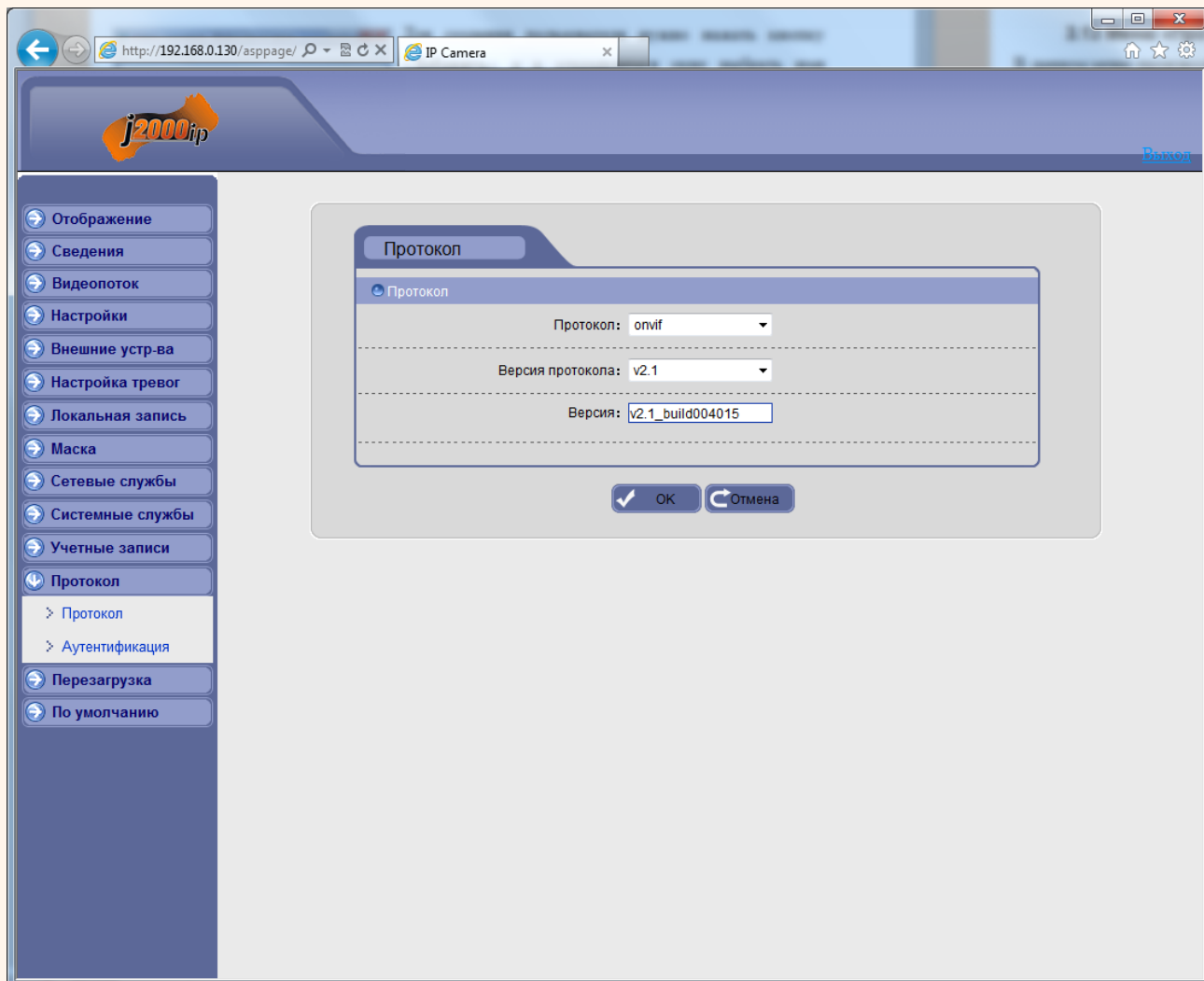

### 3.13.2 Меню «Аутентификация»

В данном меню устанавливается, требуется ли запрос пароля для трансляции видео по RTSP или при подключении по ONVIF.

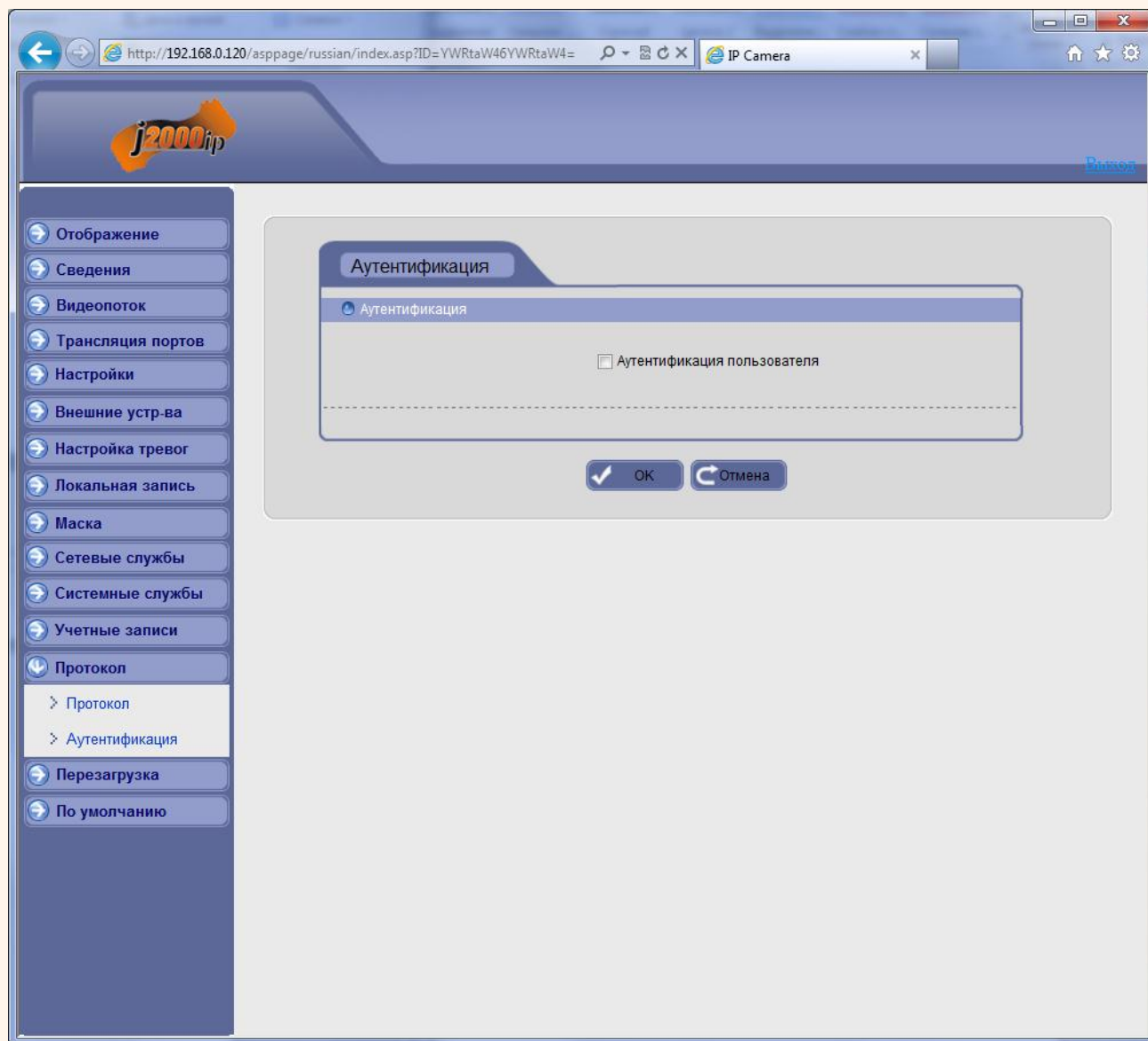

**Внимание!** Подавляющее большинство программного обеспечения не использует аутентификацию пользователя, поэтому рекомендуется этот параметр отключить.

### 3.14 Меню «Перезагрузка»

В данном меню производится перезагрузка камеры.

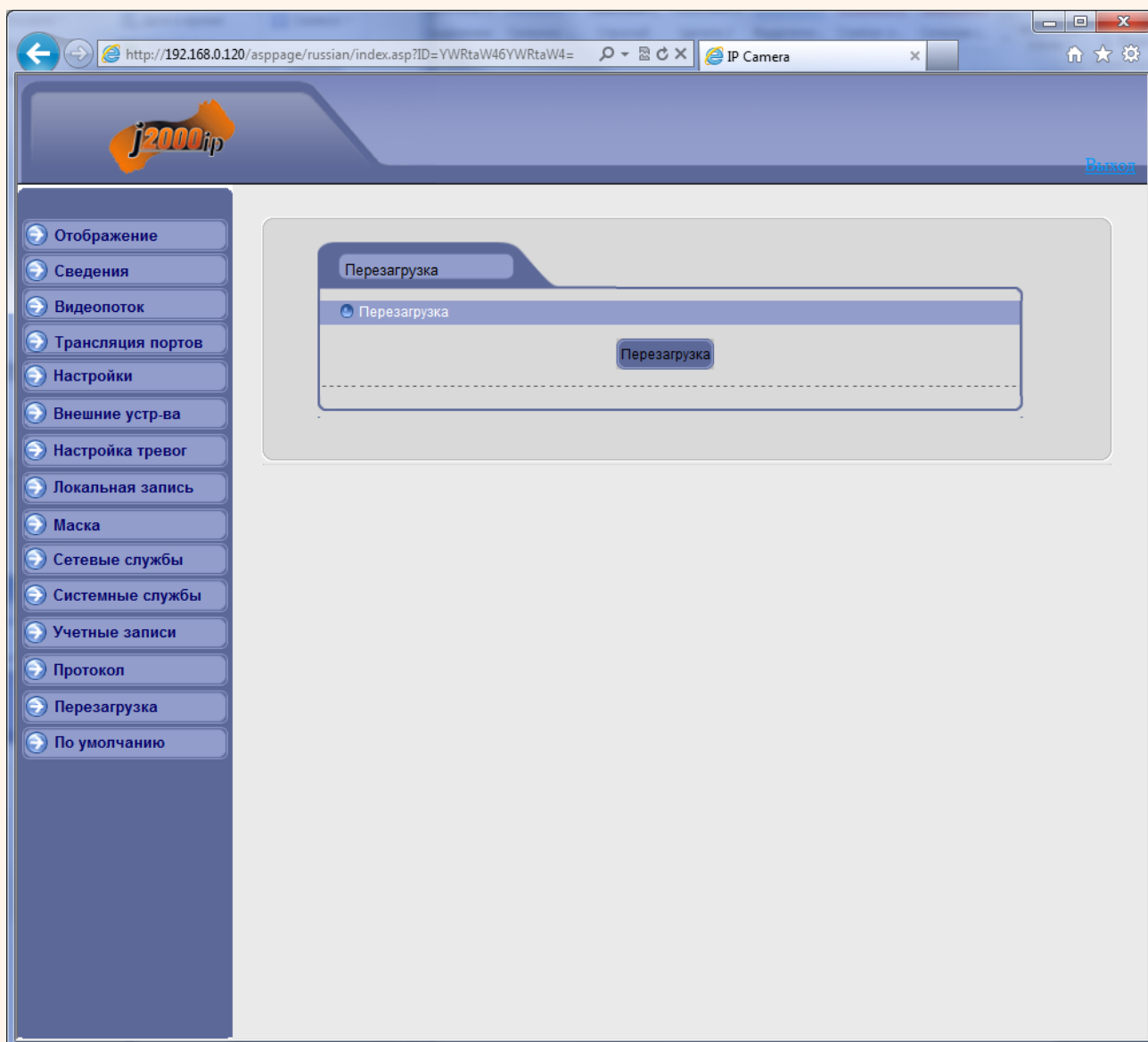

Нажатие кнопки «**Перезагрузка**» эквивалентно отключению и включению питания камеры.

### 3.13 Меню «По умолчанию»

В данном меню производится сброс настроек на заводские установки по умолчанию.

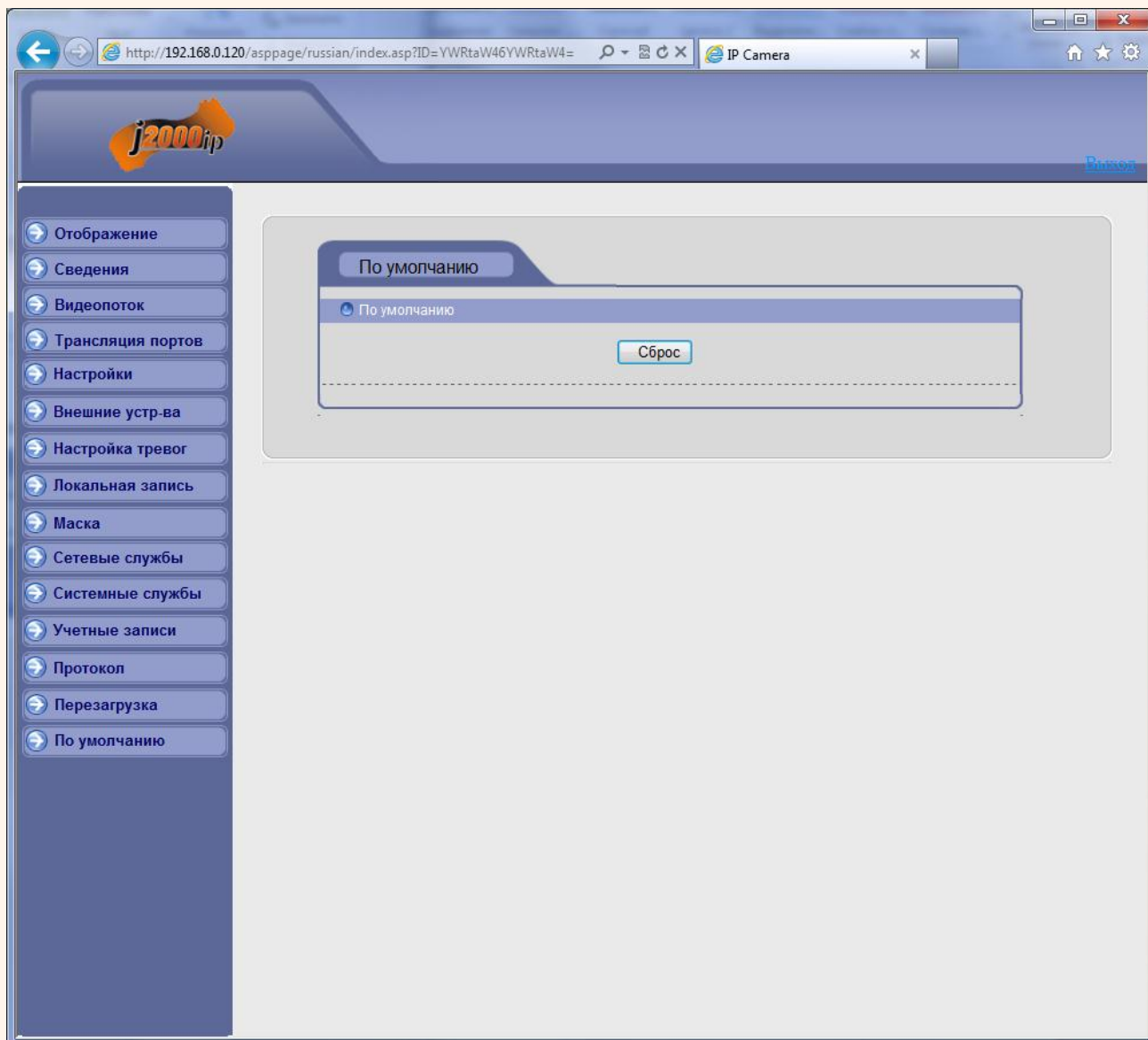

Нажатие кнопки «Сброс» эквивалентно нажатию кнопки RESET на камере.

После этого все настройки IP камеры устанавливаются в заводские значения.

IP адрес – **192.168.0.120**

Пользователь – **admin**

Пароль – **admin**

## Глава 4. Приложения

### 4.1 Приложение 1. Заводские установки

Установки по умолчанию:

IP адрес	192.168.0.120
Маска подсети	255.255.255.0
Шлюз	192.168.0.1
Основной DNS	192.168.0.1
Резервный DNS	192.168.0.1
Логин Администратора	admin
Пароль Администратора	admin
Порт управления	30001
HTTP порт	80
RTSP порт	554

## 4.2 Приложение 2. Строка запроса RTSP

Запрос RTSP может использоваться для получения видеопотока в различных плеерах и в стороннем программном обеспечении.

Для получения формата запроса по RTSP используйте приложение «**Строка запроса RTSP v 1.1**».

При установках по умолчанию строка запроса RTSP

Для первого видеопотока:

```
rtsp://192.168.0.120:554/sn/l/live/1/1/Ux/sido=-Ux/sido=
```

Для второго видеопотока:

```
rtsp://192.168.0.120:554/sn/l/live/1/2/Ux/sido=-Ux/sido=
```

Для третьего видеопотока:

```
rtsp://192.168.0.120:554/sn/l/live/1/3/Ux/sido=-Ux/sido=
```

### 4.3 Приложение 3. Зависимость требуемой производительности ПК в зависимости от количества камер

CPU	Intel Core i7 920	Intel Core i5 750	Intel Q8400	Intel Core2 6300	Intel P4 3.0G
Максимум кадров/с, на систему Разрешение 640x480 (VGA) <b>J2000IP-C110</b>	3600	1200	480	300	200
Максимум кадров/с, на систему Разрешение 704x576 (D1) <b>J2000IP-B120-PDN</b> <b>J2000IP-B130-PDN</b> <b>J2000IP-DWV120-Ir1-PDN</b> <b>J2000IP-DWV120-PDN</b> <b>J2000IP-PW120-Ir4DN</b> <b>J2000IP-SDW120-24x30DN</b> <b>J2000IP-SDW120-24x36DN</b>	2700	900	360	220	150
Максимум кадров/с, на систему Разрешение 1280x720 (1 Mpix) <b>J2000IP-C111</b> <b>J2000IP-B111-PDN</b> <b>J2000IP-B121-PDN</b> <b>J2000IP-DWV121-Ir1-PDN (4-9)</b> <b>J2000IP-DWV111-3DN</b> <b>J2000IP-D111-Ir1-PDN</b> <b>J2000IP-PW121-Ir4-PDN (4-9)</b> <b>J2000IP-PWH121-Ir4DN</b> <b>J2000IP-SDW121-24x18DN</b>	1200	400	160	100	65
Максимум кадров/с, на систему Разрешение 1920x1080 (2 Mpix) <b>J2000IP-B112-PDN</b> <b>J2000IP-DWV112-PDN</b> <b>J2000IP-DWV12-Ir1-PDN (2.8-12)</b> <b>J2000IP-mDWV12-Ir1-PDN (3.6)</b> <b>J2000IP-D112-Ir1-PDN (2.8-12)</b> <b>J2000IP-PW112-Ir4-PDN (2.8-12)</b> <b>J2000IP-PWH112-Ir4-PDN (2.8-12)</b> <b>J2000IP-PW212-Ir4-PDN (2.8-12)</b> <b>J2000IP-PWH212-Ir4-PDN (2.8-12)</b>	530	180	70	45	30
Максимум кадров/с, на систему Разрешение 2048x1536 (3 Mpix) <b>J2000IP-PW213-Ir4-24PDN</b>	350	115	45	30	20
RAM	4 Гб	2 Гб	2 Гб	2 Гб	1 Гб
Видеокарта	1024 Мб 128 бит	1024 Мб 128 бит	512 Мб 128 бит	512 Мб 128 бит	256 Мб 128 бит
ОС	Windows XP, Windows Vista, Windows 7				

**Внимание!** Максимальное количество кадров/с указано для средних настроек качества видеопотока камеры и кодирования H.264. При максимальных настройках качества максимальное количество кадров/с снижается в 2-3 раза.

**Примечание.** Максимальное количество кадров в секунду указано для отображения на мониторе при использовании указанного в таблице разрешения камеры.

При использовании для записи и отображении на мониторе разных видеопотоков с разными параметрами, расчет необходимо производить для того видеопотока, который отображается на мониторе.

**Примечание.** Максимальное количество кадров/с указано для случая, когда на компьютере не запущено других программ кроме программы видеонаблюдения и не запущены любые программные детекторы движения в программе видеонаблюдения.

#### 4.4 Приложение 4. Особенности подключения IP камер J2000IP при питании по PoE

IP видеокamеры J2000IP имеют встроенную опцию питания по Ethernet по технологии Power over Ethernet (PoE). Для этого достаточно подключить камеру к коммутатору или инжектору Ethernet с поддержкой PoE напрямую без использования питающего кабеля, то есть данный вариант исполнения позволяет избавиться от прокладки кабелей питания 12В или 220В и использовать всего лишь один кабель Ethernet. Основной идеей является обеспечение удаленного устройства питанием и данными по единственному сетевому кабелю.

Кроме того, что данный вариант исполнения позволяет обойтись без отдельного кабеля питания, он является удобным средством формирования централизованной системы обеспечения питания. Можно подключить центральный источник бесперебойного питания (UPS) к коммутатору PoE, к которому подсоединены все устройства. Такая схема обеспечивает бесперебойное питание и исключает необходимость обеспечения бесперебойного питания для каждого отдельно взятого устройства.

##### Технология Power over Ethernet

Технология Power over Ethernet (PoE) предусматривает возможность подачи электропитания сетевым устройствам по кабелям Ethernet, благодаря чему отпадает необходимость задействовать внешний источник питания для каждого отдельного устройства. Питание устройств по кабелю Ethernet описывается стандартами IEEE 802.3af и IEEE 802.3at.

##### Стандарт IEEE 802.3af

По стандарту IEEE 802.3af, для дистанционного электропитания PoE используется две из четырех пар кабеля «витая пара». В соответствии с существующей редакцией стандарта максимальная мощность систем PoE (Power Class 0 и Power Class 3) составляет 15,4 Вт. Она достигается при напряжении, равном 44 В и токе 350 мА — это мощность, обеспечиваемая питающим оборудованием (Power Sourcing Equipment — PSE), в качестве которого выступает либо коммутатор, либо инжектор PoE. На кабельном сегменте длиной до 100 м из-за потерь, связанных с сопротивлением кабеля, происходит снижение мощности до 12,95 Вт, такую мощность получит оконечное устройство (Powered Device — PD).

Согласно стандарту IEEE 802.3af, обеспечивается постоянный ток до 400 мА с номинальным напряжением 48В (от 36В до 57В) через две пары проводников в четырех парном кабеле для обеспечения максимальной мощности до 15 Вт. Стандарт определяет 5 классов устройств, питаемых по технологии PoE, от нулевого до четвертого. Каждому классу

соответствуют свои параметры мощности и тока. Наиболее распространен первый класс. Четвертый в стандарте IEEE 802.3af класс не используется.

Класс	Мощность, потребляемая устройством, Вт
0	0.44–12.94
1	0.44–3.84
2	3.84–6.49
3	6.49–12.95
4	Зарезервировано

При работе по стандарту IEEE 802.3af питающее устройство подает питание только в том случае, если подключаемое устройство является устройством с поддержкой PoE. Таким образом, оборудование, не поддерживающее технологию PoE и случайно подключенное к питающему устройству, не будет выведено из строя. Процедура подачи и отключения питания на кабель состоит из нескольких этапов. На этапе определения подключения питающее устройство (PSE) подает на кабель напряжение от 2,8 до 10 В и определяет параметры входного сопротивления подключаемого устройства. Для питаемого устройства это сопротивление составляет от 19 до 26,5 кОм с параллельно подключенным конденсатором ёмкостью от 0 до 150 нФ. Только после проверки соответствия параметров входного сопротивления для питаемого устройства, питающее устройство переходит к следующему этапу, в противном случае питающее устройство повторно, через промежуток времени не менее 2 мс, пытается определить подключение.

После этапа определения подключения, питающее устройство может дополнительно выполнять этап классификации, определяя диапазон мощностей, потребляемых питаемым устройством, чтобы затем контролировать эту мощность. Каждому питаемому устройству в зависимости от заявленной потребляемой мощности будет присвоен класс от 0 до 4. Устройство может снять напряжение с кабеля, если питаемое устройство стало потреблять мощность больше объявленной во время классификации. Классификация выполняется путём введения в кабель питающим устройством напряжения от 14,5 до 20,5 В и измерения тока в линии.

После прохождения этапов определения и классификации питающее устройство подает в кабель напряжение 48 В с фронтом нарастания не быстрее 400 мс.

Кроме того, питающее устройство непрерывно следит за током перегрузки. Если питаемое устройство будет потреблять ток более 400 мА в течение 75 мс, питающее устройство снимет питание с кабеля.

Когда питающее устройство определяет, что питаемое устройство отключено от кабеля или произошла перегрузка потребляемого тока питаемым устройством, происходит снятие напряжения с кабеля за время не менее 500 мс.

До недавнего времени уровень мощности 15 Вт считался вполне достаточным. Однако новые устройства требуют большей мощности и в дополнении стандарту IEEE 802.3af в 2009 году был принят стандарт IEEE 802.3at.

### **Стандарт IEEE 802.3at**

Стандарт IEEE 802.3at, известный также как PoE+ или PoE plus, предусматривает подачу мощности до 25.5Вт. Этот стандарт запрещает устройству-потребителю получать питание по всем четырем парам Ethernet-кабеля одновременно. Напряжение питания в стандарте зафиксировано в пределах 42.5–57В, Максимальная мощность, выдаваемая питающим оборудованием (Power Sourcing Equipment — PSE), в качестве которого выступает либо коммутатор, либо инжектор PoE, составляет 30 Вт.

Этой мощности вполне достаточно для питания практически всех устройств, однако в настоящее время происходит разработка нового стандарта питания по PoE, в нем предусмотрена выходная мощность до 55 Вт.

Оборудование стандарта IEEE 802.3at (коммутаторы и инжекторы) достаточно быстро появилось на рынке и сейчас представлено в большом количестве.

### **Особенности подключения камер J2000IP при питании по PoE**

Практически все IP камеры J2000IP (кроме поворотных и с подключением по Wi-Fi) имеют возможность подключения питания по Power over Ethernet.

При этом все камеры для помещений соответствуют стандарту IEEE 802.3af и имеют класс мощности 3, т.е. потребляемая мощность не более 12 Вт.

Уличные камеры с температурным диапазоном от -40 до +50°C (модели J2000IP-PW112-Ir4-PDN, J2000IP-DWV112-Ir1-PDN) при **«холодном старте»** потребляют до 25 Вт мощности, камеры с температурным диапазоном от -50 до +50°C (J2000IP-PWH112-Ir4-PDN, J2000IP-PWH121-Ir4-PDN, J2000IP-PWH212-Ir4-PDN) при **«холодном старте»** потребляют до 30 Вт мощности. После прогрева потребляемая мощность снижается до 5-12 Вт.

Следовательно, при размещении уличных камер на объекте следует учитывать то, что при отсутствии бесперебойного питания потребляемая мощность камер может составлять до 30 Вт и требуется применение коммутаторов или инжекторов с поддержкой стандарта IEEE 802.3at.

Однако не все коммутаторы настроены таким образом, чтобы при подключении устройств IEEE 802.3at коммутатор автоматически определял это и выдавал 30 Вт на порт.

Зачастую следует настроить коммутатор для работы со стандартом IEEE 802.3at.

Например, при подключении коммутаторов **D-Link** требуется ручное включение функции IEEE 802.3at.

Для этого следует зайти на веб-интерфейс коммутатора (например, для D-Link DES1210-28P IP адрес по умолчанию 10.90.90.90) и установить максимальную мощность 30 Вт.

От порта	До порта	Состояние	Диаг-он вр.	Приоритет	Лимит мощ.	Определен
1	4	Вкл	N/A	Обыч.	Авто	30 (1.0~30.0Вт)

**Внимание:**

1. На порту 1-4 можно установить ограничение мощности 1-30Вт. Макс. мощность, используемая PSE: Класс 1: 4Вт, Класс 2: 7Вт, Класс 3: 15,4Вт, Класс 4: 30Вт.
2. На порту 1-4 можно установить ограничение мощности 1-30Вт. Макс. мощность, используемая PSE: Класс 1: 4Вт, Класс 2: 7Вт, Класс 3: 15,4Вт, Класс 4: опция.

Для этого выберите нужные порты и задайте мощность вручную 30 Вт.

При «холодном старте» потребляемая мощность может составлять до 30Вт на камеру.

DES-1210-28P

System Configuration QoS Security Monitoring ACL PoE PoE Port Settings PoE System Settings Time-Based PoE LLDP

### PoE Port Settings

From Port: 1 To Port: 24 State: Enabled Time Range: N/A Priority: Normal Power Limit: Auto User Define:

(1.0-30.0w)

Apply Refresh

Port	State	Time Range	Priority	Power Limit	Power (W)	Voltage (V)	Current (mA)	Classification	Status
1	Enabled	N/A	Normal	30.0	20.5	53.0	389.0	30.0 (User Defined)	POWER ON
2	Enabled	N/A	Normal	30.0	24.6	52.7	468.0	30.0 (User Defined)	POWER ON
3	Enabled	N/A	Normal	30.0	28.2	52.8	536.0	30.0 (User Defined)	POWER ON
4	Enabled	N/A	Normal	30.0	5.8	53.4	110.0	30.0 (User Defined)	POWER ON
5	Enabled	N/A	Normal	Auto	0.0	0.0	0.0	N/A	POWER OFF

Note:

- The port 1 to port 4 can be set a power limit between 1W and 30W. Max power used by PSE: Class 1: 4W, Class 2: 7W, Class 3: 15.4W, Class 4: 30W.
- The port 5 to port 24 can be set a power limit between 1W and 15.4W. Max power used by PSE: Class 1: 4W, Class 2: 7W, Class 3: 15.4W, Class 4: option.

После прогрева мощность существенно снижается.

DES-1210-28P

System Configuration QoS Security Monitoring ACL PoE PoE Port Settings PoE System Settings Time-Based PoE LLDP

### PoE Port Settings

From Port: 1 To Port: 24 State: Enabled Time Range: N/A Priority: Normal Power Limit: Auto User Define:

(1.0-30.0w)

Apply Refresh

Port	State	Time Range	Priority	Power Limit	Power (W)	Voltage (V)	Current (mA)	Classification	Status
1	Enabled	N/A	Normal	30.0	3.0	53.4	57.0	30.0 (User Defined)	POWER ON
2	Enabled	N/A	Normal	30.0	3.3	53.2	63.0	30.0 (User Defined)	POWER ON
3	Enabled	N/A	Normal	30.0	5.2	53.2	98.0	30.0 (User Defined)	POWER ON
4	Enabled	N/A	Normal	30.0	6.6	53.4	124.0	30.0 (User Defined)	POWER ON
5	Enabled	N/A	Normal	Auto	5.5	53.0	104.0	Class 3	POWER ON

Note:

- The port 1 to port 4 can be set a power limit between 1W and 30W. Max power used by PSE: Class 1: 4W, Class 2: 7W, Class 3: 15.4W, Class 4: 30W.
- The port 5 to port 24 can be set a power limit between 1W and 15.4W. Max power used by PSE: Class 1: 4W, Class 2: 7W, Class 3: 15.4W, Class 4: option.

## 4.5 Приложение 5. Гарантийные обязательства

### 1. Общие сведения:

1.1 Перед подключением оборудования необходимо ознакомиться с руководством по эксплуатации.

1.2 Условия эксплуатации всего оборудования должны соответствовать ГОСТ 15150-69, ГОСТ В20.39.304-76 (в зависимости от исполнения устройства).

1.3 Для повышения надежности работы оборудования, защиты от бросков в питающей сети и обеспечения бесперебойного питания следует использовать сетевые фильтры и устройства бесперебойного питания.

### 2. Электромагнитная совместимость:

Это оборудование соответствует требованиям электромагнитной совместимости EN 55022, EN 50082-1. Напряжение радиопомех, создаваемые аппаратурой соответствуют ГОСТ 30428-96.

### 3. Электропитание:

Должно соответствовать параметрам, указанным в инструкции по эксплуатации для конкретного устройства. Для устройств со встроенным источником питания - это переменное напряжение 220 В +/-10% частотой 50Гц +/-3%. Для устройств с внешним адаптером питания – стабилизированный источник питания 12 Вольт  $\pm 5\%$ , напряжение пульсаций не более 0.1 Вольт.

### 4. Заземление:

Все устройства, имеющие встроенный блок питания должны быть заземлены путем подключения к специальным розеткам электропитания с заземлением или путем непосредственного заземления корпуса, если на нем предусмотрены специальные крепежные элементы. Заземление электропроводки здания должно быть выполнено в соответствии с требованиями ПУЭ (Правила Устройства Электроустановок). Оборудование с выносными блоками питания и адаптерами также должно быть заземлено, если это предусмотрено конструкцией корпуса или вилки на шнуре питания. Воздушные линии и линии, прокладываемые по наружным стенам зданий и на чердаках, должны быть выполнены экранированным кабелем (или в металлорукаве) и заземлены с двух концов. Причем если один конец экрана подключается непосредственно к шине заземления, то второй подключается к заземлению через разрядник.

#### 5. Молниезащита:

Должна соответствовать РД 34.21.122-87 "Инструкция по устройству молниезащиты зданий и сооружений" и ГОСТ Р 50571.18-2000, ГОСТ Р 50571.19-2000, ГОСТ Р 50571.20-2000. При прокладке воздушных линий, линий идущих по наружной стене зданий и по чердачным помещениям на входах оборудования должны быть установлены устройства молниезащиты.

#### 6. Температура и влажность:

Максимальные и минимальные значения температуры эксплуатации и хранения, а также влажности вы можете посмотреть в техническом описании конкретного оборудования. Максимальная рабочая температура - это температура, выше которой не должен нагреваться корпус устройства в процессе длительной работы.

#### 7. Размещение:

Для вентиляции устройства необходимо оставить как минимум по 5 см. свободного пространства по бокам и со стороны задней панели устройства. При установке в телекоммуникационный шкаф или стойку должна быть обеспечена необходимая вентиляция. Для этого рекомендуется устанавливать в шкафу специальный блок вентиляторов. Температура окружающего воздуха и вентиляция должны обеспечивать необходимый температурный режим оборудования (в соответствии с техническими характеристиками конкретного оборудования).

Место для размещения оборудования должно отвечать следующим требованиям:

7.1 Отсутствие запыленности помещения

7.2 Отсутствие в воздухе паров влаги, агрессивных сред

7.3 В помещении, где размещается оборудование, не должно быть бытовых насекомых

7.4 Запрещается располагать на оборудование посторонние предметы и перекрывать вентиляционные отверстия.

#### 8. Обслуживание

Оборудование необходимо обслуживать с периодичностью не менее одного раза в год с целью удаления из него пыли, что позволит оборудованию работать без сбоев в течение продолжительного времени.

#### 9. Подключение интерфейсов

Оборудование должно подключаться в строгом соответствии с назначением и типом установленных интерфейсов.

#### 10. Гарантийные обязательства

Поставщик не гарантирует, что оборудование будет работать должным образом в различных конфигурациях и областях применения, и не дает никакой гарантии, что оборудование обязательно будет работать в соответствии с ожиданиями клиента при его применении в специфических целях.

Производитель не несет ответственности по гарантийным обязательствам при повреждении внешних интерфейсов оборудования (сетевых, телефонных, консольных и т.п.) и самого оборудования возникших в результате:

10.1 Несоблюдения правил транспортировки и условий хранения

10.2 Форс-мажорных обстоятельств (таких как пожар, наводнение, землетрясение и др.)

10.3 Нарушения технических требований по размещению, подключению и эксплуатации;

10.4 Неправильных действий при перепрошивке;

10.5 Использования не по назначению;

10.6 Механических, термических, химических и иных видов воздействий, если их параметры выходят за рамки максимальных эксплуатационных характеристик, либо не предусмотрены технической спецификацией на данное оборудование;

10.7 Воздействия высокого напряжения (молния, статическое электричество и т.п.).

#### 11. Срок гарантии

Срок гарантии на любое оборудование составляет 12 месяцев с даты продажи.